EDICION DE 16 PAGINAS
OFICINAS: AGUSTINAS 1269
TELEFONOS:
ADMINISTRACION Inglés 650 Nacional 77.
REDACCION Inglés 3114
Casilla 81 D

LA NACION

PRECIO: 10 CENTAVOS
NUMERO ATRASADO 20 CENTAVOS
SUSCRIPCIONES
Por 1 año. . . $ 25.—Por 3 meses. . . $ .8.—
Por 6 meses. . . $ 14.—1 año, extranjero $ 50.—

AÑO II | Santiago de Chile, Miércoles 24 de Julio de 1918. | Núm. 558

EL VELO

Los que vivimos continuamente y de largo tiempo en ciudades muy populosas, conocemos caras que no sabemos a quien pertenecen: sostenemos asiduo trato de vista con desconocidos, verdaderas amistades de los ojos, las cuales no han ascendido nunca al saludo.

Nos codeamos a diario con ellos en los grandes círculos, en teatros y paseos; seguimos paso a paso su vida; vemos hacerse mujer a la que conocimos niña, podríamos ir contando las canas que aparecen y progresan en la que fué abundante cabellera; desfilan a nuestro lado, unas veces con los atildamientos de una rica elegancia, otras veces con el traje mal traído de descuidada decadencia; ayer a pié luego en coche. La que vimos soltera, se nos reaparece un día rodeada de juguetones chiquillos, o quizá se nos presenta soltera la que creímos casada. Gentes, en fin, juntas siempre con nosotros en la peregrinación de la vida, y separadas por la barrera de la etiqueta social. No de otra suerte, los árboles que bordean el camino se están viendo siempre sin tocarse jamás.

Ramoncito Sánchez, que Ramoncito le llamaban todavía sus coetáneas, aunque ya le podrían llamar don Ramón por su madurez, tuvo una amiga de la clase de esas íntimas desconocidas. Habíala visto nacer al mundo social siendo él estudiante y ella una chicuela recién vestida de largo. Era una hermosa criatura, esbelta, de porte distinguido, de grandes ojos azules, rizoso pelo rubio, facciones de escultura griega, tez límpida, suave, inmaculada. Esa tersura de su piel rosada constituía su principal y más notada belleza. ¡Lástima que medio le encubriera el velo de tul que envolvía perpetuamente su cara!

Acompañábala a toda hora su madre, que tal debía de ser aquella buena señora, por el parecido de las figuras y la diferencia de las edades.

Pasaban los inviernos, llegaban los veranos, se iban los veranos, volvían los inviernos, y la niña cambiaba de traje, pero no cambiaba de hermosura ni pasaba de soltera. Siempre la misma; siempre con su madre; siempre con su velo de tul prendido del sombrero por las tardes y las noches, en paseos o teatros; caído de la mantilla por las mañanas, en las misas de las Calatravas. Y así anduvieron, iguales, monótonos, muchos otoños y muchas primaveras, y la niña siempre, con su madre y con su velo.

A fuerza de hallarse Ramoncito y la desconocida, se miraron, y a fuerza de mirarse entraron en ganas de conocerse. No diremos que aquel deseo fuera amor, aunque pudiera ser su semilla. Por entonces era sólo conveniencia de romper aquel grande y larguísimo silencio, ya embarazoso, como el de dos personas que hacen juntas un viaje circular, encontrándose en todas las estaciones y en todas las ciudades.

Pero nunca hubo una mano tercera que pusiera en contacto las corrientes paralelas de aquellas dos vidas que iban pasándose.

Una casualidad — no importa cuál fuera — trajo la ocasión, y Ramón y Teresa se trataron. Pero todavía en público, en los paseos y en los teatros. Aquella amistad, aquel afecto, aquello luego fué amor, parecía destinado a luz permanente; había nacido en la calle y tenía que vivir en la calle.

Pero aquello ¿fué amor? Lo fué a la manera que lo es en el otoño de las existencias: pálido, como el sol que se pone; seco, como las hojashojas que se caen.

Ramón y Teresa no eran ya jóvenes cuando se amaron; habían pasado la juventud mirándose. Y como ambos habían andado el mismo camino, a compás igual, guardaban entre sí la proporción debida. Podían mirarse sin orgullo ni humillación, sin echarse en cara una arruga de más ni de menos. Tal para cual. Además, la costumbre de verse atenúa la vejez y desarruga el cutis. De modo que ellos se sentían tan frescos y rozagentes como se conocieron.

No dejaba de extrañar a Ramón que ni madre ni hija le ofrecieran la casa, a pesar de las relaciones formales que los ligaban. ¿Qué razón lo impedía? ¿Habría algo que ocultar? Picado por el misterio, Ramón quiso aclararlo.

—Mamá — respondió Teresa — no permite que entre en casa hombre alguno si no es para llevarme a la iglesia. Dice que la antesala es la vicaría y la tarjeta de anuncio el expediente matrimonial.

—Pero esa severidad tendrá su causa. Tal vez algún novio arrepentido, informal ...

—No he tenido más novio que tú. Son manías de señora del antiguo régimen.

Ramón, que era hombre formal, gustó de aquellos escrúpulos de honestidad exagerada y pidió la mano de Teresa, empezando el arreglo de papeles para casarse.

Y entró en la casa de su futura. ¡Qué desencanto! El velo, aquel eterno velo de tul muy moteado no tapaba entonces el rostro de Teresa; seguía siendo correctísimo de hermosas líneas; más aquel cutis aterciopelado, que era su principal hechizo, apareció manchado de grandes pecas, basto, tosco y como cribado por abundantísimos hoyos, reliquias de la viruela.

Ramoncito se explicó ya el uso constante del velo y la resistencia a dejarse ver en la desnudez casera mientras el novio no tuviese para anular el mal efecto ese otro velo que el amor pone en los ojos del enamorado, como venda que oculta las imperfecciones del ser querido. El novio no hizo demostración externa de su desencanto.

Teresa atacó valientemente la cuestión antes que la cuestión se le viniera encima.

—Te desagrada la verdad — dijo; — te desencanta el verme como soy. Aunque lo ocultes por cortesía, lo conozco; y aunque no lo conociera, me explico tu desengaño y lo encuentro natural. Pues has de saber que llevo todavía otro velo más tupido. No debo de reservar nada al que va a ser mi marido; si lo hiciera, sería una mala mujer. Oye mi historia, y no te asustes, que no afecta mi decoro. A los quince años contraje esta horrible enfermedad, que me dejó para siempre señalado mi rostro con la marca de las desdichadas. Cuando me miré al espejo, sentí la desesperación de los condenados. No me volví loca, no se por qué; pero me volví mala, bien puede verse por qué. Allí acaban todos los sueños, todas las esperanzas de la vida. Las viruelas curadas en el cuerpo se me retiraron al corazón. Me hice otra de un golpe: envidiosa, vengativa, iracunda. Aquella niña dulce y angelical, rubia de alma como de pelo, llevó durante algunos años una fiera dentro. Todos huían de mí: no tuve amigas, nadie me trataba, era insufrible, y habría sido definitivamente desgraciada sin un día de lucidez que interrumpió aquella locura frenética: advirtiendo que con el velo podía pasar mi cara, comprendí que necesitaba velar también mi espíritu con otro velo que disimulara sus defectos, hoyos y manchas. Ese velo no es otro sino el de la educación; emprendí, pues, la educación del alma con tal constancia y la corregí con tal firmeza, que nadie ve hoy la tosquedad y esperezas del semblante moral de aquella niña en esta mujer suave de palabras y de sentimientos, rubia de alma como de cabellera. Temía que me vieras sin el velo de la cara; por eso la he escondido siempre a tus miradas. No temo que me veas sin el del espíritu, porque ese velo va ya tan pegado a él, que aun queriendo quitármelo no lo conseguiría. La costumbre de vencerme a mí misma me ha vencido. La educación ha formado en mí otra naturaleza. Y ahora escoge entre mis dos caras y dime qué te parece mejor: ¿tener que ocultarte la del cuerpo, o tener que encubrir los verrugones, arrugas y lacerías de la del espíritu?

Ramón escogió sin vacilar. Se casaron y fueron felices, porque Teresa era realmente como se había descrito. Aparecía encantadora bajo sus dos velos: el de tul, que favorece la tez, y el de la educación social, que enmienda las fealdades groseras de la naturaleza humana.

EUGENIO SEYLES.

NOTAS CIENTÍFICAS

Cómo se pueden curar los pulmones soplando burbujas de aire en una botella

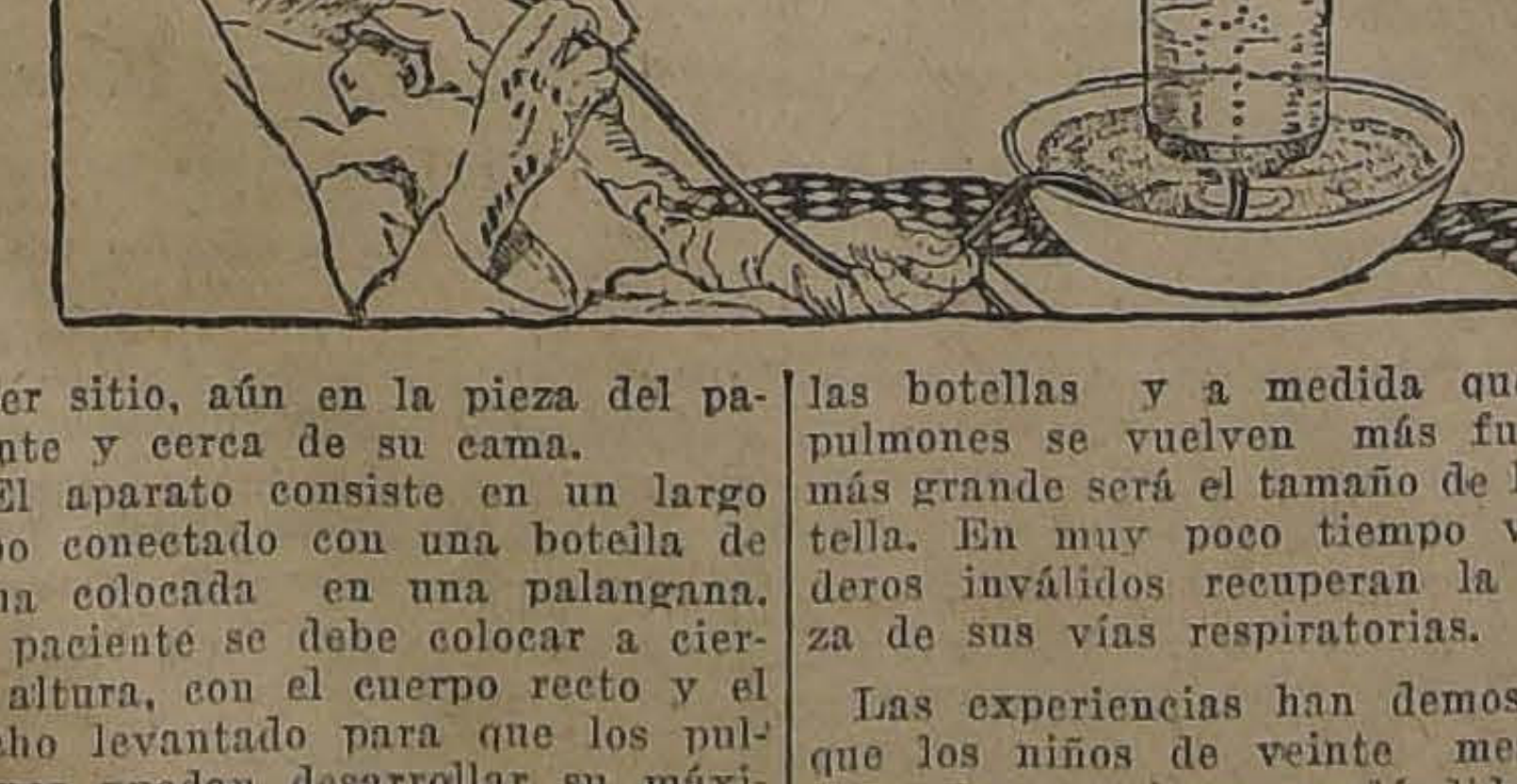

Como un ejercicio para los pulmones de los soldados heridos en la garganta o pecho, a fin de ayudarlos en sus facultades respiratorias, el doctor Pescher, cirujano francés, ha ideado un sencillo aparato que puede ser usado en cualquier sitio, aún en la pieza del paciente y cerca de su cama.

El aparato consiste en un largo tubo conectado con una botella de agua colocada en una palangana. El paciente se debe colocar a cierta altura, con el cuerpo recto y el pecho levantado para que los pulmones puedan desarrollar su máximum de expansión. Debe aspirar por la nariz de una manera regular y tan profundamente como le sea posible, sin esfuerzo. Después lanzará a través del tubo el aire aspirado hasta que toda el agua de la botella haya caído en la palangana. Debe hacer esto a lo menos treinta veces para completar una serie y ejecutarlo a lo menos tres veces en el día, haciendo en total noventa ejercicios.

El hombre se entretiene en soplar las botellas y a medida que sus pulmones se vuelven más fuertes, más grande será el tamaño de la botella. En muy poco tiempo verdaderos inválidos recuperan la fuerza de sus vías respiratorias.

Las experiencias han demostrado que los niños de veinte meses a tres años consiguen espléndidos resultados, sobre todo los que son anémicos o sufren de bronquitis.

Cualquiera puede construir este aparato, teniendo una botella, un tubo y una jofaina.

Por los escenarios neoyorquinos

DOS NUEVAS ADQUISICIONES PARA LOS TEATROS DE NUEVA YORK, MARILYNN MILLER Y RUTH MITCHELL

Modas y Hogar

MODELO DE LA MAISON ANDREE

Elegante abrigo de terciopelo negro adornado con bordados y piel de skungs

EDUCACION DE LOS NIÑOS

Un medio práctico de desarrollar las iniciativas, el carácter, y la personalidad de los niños es confiarles la disposición arreglo y ornamentación de su pieza. Un niño se sentirá alegre y orgulloso de tener, como un previlegio para su edad, el dominio sobre su pieza; es algo innato la ambición de poseer algo propio, como se observa desde la más tierna infancia por el placer que experimentan cuidando y luciendo sus juguetes.

Una madre puede desarrollar explotando hábilmente este sentimiento todo buen instinto del niño, y guiarlo insensiblemente al desarrollo de las cualidades que harán de él más tarde una persona animosa, emprendedora, ordenada, económica, cualidades que lo llevarán a distinguirse y sobresalir más tarde.

En esta forma un elogio, tendrá mayor efecto educativo que la censura y los castigos, que generalmente descorazonan y deprimen los caracteres. Poco a poco se les insinuará los medios de sacar mejor partido de sus iniciativas para embellecer y dar comodidad a su dominio.

Así conocerán las reglas elementales de arte, el modo de colocar un adorno, una cortina, de poner marco a algún grabado, de componer algún objeto roto, de limpiar y barnizar, etc., etc. las niñas encontrarán un amplio campo a la aplicación de su gusto por las labores de mano. Así se les enseñará a no mirar con indiferencia los detalles que juzgan superfluos porqué no comprenden su importancia y se les estimulará a deshacer y volver a comenzar un trabajo mal ejecutado. Así se les inculcará la perseverancia, cualidad soberana sin la cual todas las otras pueden ser estériles.

El placer de descubrir su propia destreza y de poder ejercitarla, el de emprender y llevar a buen término un trabajo que han escogido, y después el agrado de gozar de sus resultados, es tan vivo en los niños, que generalmente guardan por toda la vida el gusto de ocupar sus ratos perdidos. Y este gusto tiene frecuentemente las más felices consecuencias: crea en el hogar una atmósfera de alegre actividad, de buen humor, sereno, de intimidad cariñosa, que se prefiere a las distracciones y placeres del exterior.

LILY.

Aventuras auténticas

El pescador pescado

Un joven inglés llamado J. Parker relata la horrible aventura que le ocurrió pescando en la costa de Queenslandia.

Por aquel entonces me hallaba en muy mala situación y tuve que aceptar el cargo de cocinero en una partida de muchachos que habían montado un criadero de langostas a unas cincuenta millas de la pequeña ciudad de Cardwell. El lugar habría podido calificarse de solitario si no hubiera sido por los negros salvajes que nos encontrábamos siempre que se nos ocurría dar un paseo, por los tiburones y las rayas que interrumpían nuestro baño cuando se nos antojaba zambullirnos en el mar, y por los molestos insectos y las enormes serpientes que siempre se atravesaban en nuestro camino cuando teníamos necesidad de ir a cortar leña en la manigua. Estas cosas nos obligaban a permanecer constantemente en guardia, pero había otros horrores más grandes de los cuales no era tan fácil librarse, como, por ejemplo, el que voy a mencionar a continuación.

ME SENTI COGIDO...

Un día que me había quedado en el campamento haciendo pan, acabé mi tarea más pronto de lo que esperaba y como quedaban dos o tres horas de luz, resolví hacer una visita a una bahía próxima y pescar algo con la red de mano. Como hacía muy poco que nos habíamos establecido allí ansiábamos explorar y descubrir lo que hubiera en aquella costa irregular y profundamente dentada.

En media hora de marcha ligera llegué al sitio que me había propuesto. Era una pequeña bahía solitaria que hasta entonces no habíamos visto más que a las horas de pleamar. La orilla estaba bordeada de mangles, y como al llegar yo era la hora de la bajamar quedaba al descubierto una considerable extensión de arena, grava y rocas cubiertas de plantas marinas. Me acerqué al agua y vi una especie de lago entre dos series paralelas de rocas, donde había un banco de mújoles que la marea al descender había dejado aislados.

—¡Mújoles frescos para cenar!— exclamé mentalmente, echando a andar por la escurridiza pared de rocas.

Todo lo que tenía que hacer era meter la red y sacarla llena de pescados, y en caso necesario meterme en el agua, porque era poco profunda y en cuanto a la mojadura sabido es que en los trópicos no tiene importancia, porque el agua está muy templada.

Como era de esperar, los mújoles no estaban dispuestos a dejarse coger tan fácilmente, y me eché al agua resueltamente. En algunos puntos de la superficie flotaban algas, y no tardé en advertir que el fondo de la laguna era bastante molesto y desigual, porque las rocas formaban hoyos y a veces me llegaba el agua a los sobacos. Pero el pescado era abundantísimo y no tenía intención de regresar al campamento sin una buena carga.

Ya había vaciado en la roca seca dos redes atestadas y estaba vadeando la laguna con el agua hasta la cintura cuando ¡paf! me hundí en aguas más profundas. Creí notar que mi pie izquierdo pisaba algo esponjoso, pero antes de poder calcular qué podría ser lo que pisaba me sentí cogido como por un torno a la altura de la rodilla derecha. Impulsado por algún instinto latente levanté la red y clavé el recio y largo mango de madera en dirección del pie que tenía aprisionado, notando que la madera rozaba algo duro y conclía por apoyarse en una superficie blanda. El agua me llegaba al pecho, y por el pronto no podía imaginarme qué era lo que me sujetaba.

Pero al darme cuenta de lo que había sucedido, se me paralizó casi el corazón. Me había cogido el gigantesco bivaldo llamado científicamente "Tridacna Gigas", cuyas conchas suelen verse en los Museos de Historia Natural. Las del que me había pescado medían lo menos un metro de largo por setenta y cinco centímetros de ancho, y si no hubiera sido por la presión que hice con el palo de la red, de seguro habría perdido la pierna. Pero aun así, el dolor era terrible y el horror de la situación tal, que no sé cómo no perdí el conocimiento.

Por fortuna para los que tienen que vadear las aguas bajas del Pacífico, estos bivalvos son poco comunes. A mí me habían prevenido contra los negros salvajes, las rayas, los tiburones, los pulpos y las serpientes de agua; pero nadie había mencionado la gigantesca almeja como un peligro posible. Por lo que he sabido después, me inclino a creer que los bivalvos no toman nunca la ofensiva y si aquél me cogió, fué porque quiso cerrarse al sentir una cosa extraña en su anatomía, y mi pie era para él un terrible enemigo y, obedeciendo al instinto de conservación, se habían contraído sus vigorosos músculos, ejerciendo una fuerza que puedo calcularse recordando la resistencia que opone al ser abierto un bivalvo tan pequeño como la ostra. Imagínese, pues, la extraordinaria fuerza de un bivalvo como la "pila de agua bendita", como se le denomina vulgarmente. Era un milagro que no me hubiese cortado la pierna, y si no lo consiguió, fué por efecto de la presión que yo ejercía sobre una de sus valvas con el palo de la red.

Pero, ¿cuánto tiempo iba a estar así? ¿Iba a mantener mucho tiempo la espantosa presión? Sosteniendo el mango de la red con una mano y echando sobre él todo el peso de mi cuerpo, me incliné y palpé con la otra mano los bordes de las conchas. Al acercar la mano, sentí cierta repugnancia nerviosa, temiendo que tuviera ventosas como los pulpos. Por fortuna las conchas tenían el borde ondulado. Si no hubiera sido por esta circunstancia, que dejaba salir la sangre por diversos sitios, creo que habría perdido el conocimiento, y al caer al agua, me habría ahogado.

HUNDI MIL VECES EL CUCHILLO

Pero por más que me esforzaba, no podía librarme de aquel cepo vivo, que ni por un momento aflojaba su mortal presión. ¿Dónde estaban mis compañeros? ¿Me encontrarían en aquella apartada caleta? Con la fatuidad de la inexperiencia no había querido llevar ningún arma de fuego y aunque enronqueciese gritando a mis compañeros, no era posible que me oyesen. Había cometido una solemne tontería. Siempre me habían recomendado que llevase rifle o revólver. Si se presentaban los salvajes podrían asaetearme o machacarme la cabeza sin el menor peligro.

Estos pensamientos tan siniestros trajeron a mi mente otros más horrorosos. Dentro de poco saldrían en busca de presa los aligatores que infestaban aquellas aguas, y no podría librarme de sus crueles y mortíferas quijadas.

Sin dejar de gritar, me esforcé por separar las conchas que me aprisionaban; pero mi voz no debía de oirse a más de cien metros y el grueso palo de la red no causaba ninguna impresión al bivalvo.

Creía llevar ya una eternidad en el mortal cepo, sin duda por lo angustioso de mis pensamientos y escuchaba intensamente, mirando con ansiedad en torno mío, por si aparecían mis compañeros; pero me encontraba completamente aislado como en el patio de una cárcel cuyas tapias fueran los mangles que crecían por todas partes. Era inútil mirar hacia el mar; no se veía nada más que alguna lejana nubecilla de humo de algún buque que pasaba de largo.

Y luego, para colmo de mis males, noté que la marea comenzaba a subir. El hecho fatal me dejó aturdido. El agua me llegó por debajo de los sobacos; dentro de veinte minutos me llegaría al cuello, y luego...

Cuando lo pienso ahora me maravilla que no viniese un tiburón a poner fin a mis sufrimientos, porque debía de haber muchos en la bahía. Ya había comenzado el crepúsculo y en menos de quince minutos sería completamente de noche. Se apoderó de mí un loco deseo de vivir. Creo que el ansia de la vida es más fuerte en el hombre que vive al aire libre que en el que vive apartado del mundo por paredes de ladrillos.

¿Por qué había de verme privado de la existencia cuando empezaba a darme cuenta de la alegría del vivir?

Mi alma y mi cuerpo se rebelaban ante la idea de la muerte. Durante uno o dos minutos dí rienda suelta a una ira hija de la ironía del destino. Entonces ocurrió algo que me devolvió los sentidos. Era el estampido de armas de fuego.

Mis compañeros regresaban al campamento y estaban disparando sus armas para orientarme en caso de que me hubiese extraviado.

Pero era inútl, yo no podía contestarles. Sólo un milagro podía salvarme. El agua me llegaba al cuello y en pocos minutos me pasaría de los labios. Ya era casi de noche y el agua lamía mi barbilla. En mis tiempo de militar me había portado heroicamente; pero aquí, prisionero del innoble bivalvo, con el agua salada rozándome los labios para aumentar mi agonía, me sentía cobarde. Sentía impulsos de meter la cabeza debajo del agua para ahogarme.

Y entonces, bruscamente, lancé un grito. No sé si fué un lamento o una expresión inarticulada de esperanza. ¡Tenía el cuchillo en el cinto! ¿Por qué no me había acordado antes? Probablemente no me había acordado de él porque no estaba acostumbrado a llevarlo.

Inmediatamente lo desenvainé, e inclinándome bajo la superficie del agua lo introduje entre las conchas y lo hundí mil veces en el aterciopelado cuerpo de mi aprehensor, sacando de vez en cuando la cabeza para cobrar aliento, y al fin, rotos los poderosos músculos del bivalvo, cedió la presión y se abrió la concha. ¡Estaba salvado!

Volantines militares

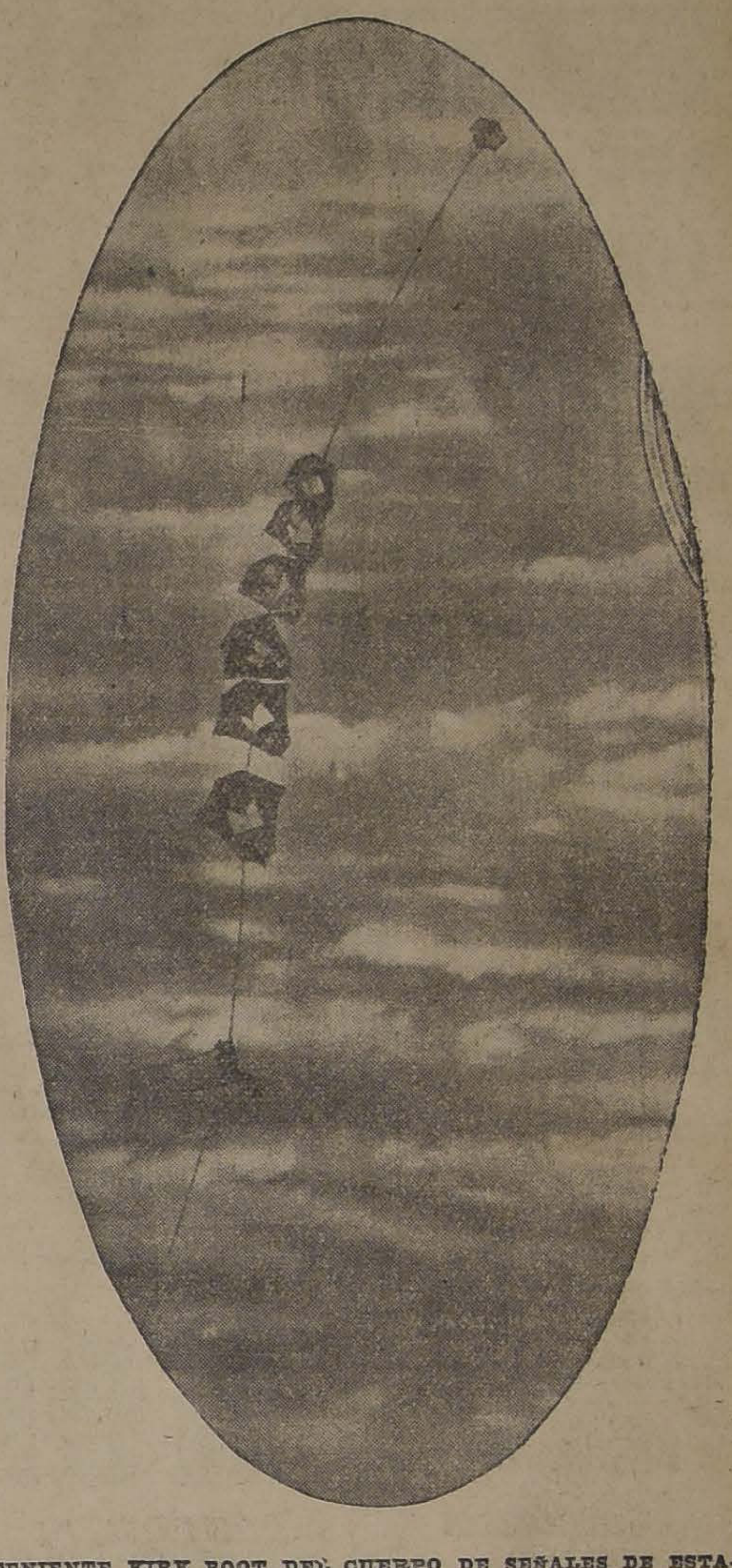

EL TENIENTE KIRK BOOT DEL CUERPO DE SEÑALES DE ESTADOS UNIDOS EN EL MOMENTO DE SER ELEVADO POR VOLANTINES GIGANTESCOS A FIN DE HACER OBSERVACIONES Y SACAR FOTOGRAFIAS DE LOS MOVIMIENTOS DEL ENEMIGO. LOS VOLANTINES TIENEN DOCE PIES DE LARGO Y ASCIENDEN CON TANTA FUERZA QUE SE NECESITAN VEINTE HOMBRES PARA MANTENER AL OBSERVADOR A LA ALTURA DESEADA

OBRA NUEVA

Acaba de aparecer un tomo de poesías del conocido poeta señor Antonio Bórquez Solar, que lleva por título "Laudatorias Heroicas". La obra ha sido publicada por la casa editorial Minerva, y es un elegante volumen de 291 páginas, en octavo, y termina con la siguiente curiosa nota:

"Nació la idea de este libro en el año de 1898. El "Preludio", "Legión", "Tromba Roja", "Idilio Salvaje", fueron compuestas en esa fecha. "El asombro del Sol" lo fué en 1904. Todas las restantes del primer ciclo y del segundo ciclo florecieron en los dos primeros meses del año de gracia de 1910.

"Zig-Zag de Fuego" data de 1917. He observado, pues, algo estrictamente el precepto de Horacio: he tenido en mi cajón algunos años este libro. Y hay otros.

Mis "Laudatorias Heroicas" tienen por objeto entusiasmar y fortificar a los niños y a las vírgenes, a los jóvenes y a los hombres maduros, en el culto de los héroes y en el amor a los laureles épicos.

¡Y no más!

Santiago de Chile, Junio de 1918".

EL PISCO
Luis Hernández
LO VENDE
ALFREDO BLANCHARD
en BANDERA 176

INSTITUTO
SAN MARTIN
San Martín 67. Teléfono Inglés 213. Kindergarten, preparatorias y humanidades. Internos, medio-pupilos y externos. Profesores de Estado. Exámenes válidos en el establecimiento. 5964-25-g

Rodrigones y Cabezales para Viña

Realizo grandes existencias en la BARRACA IBERIA y DESVIO GARCIA PAZ -:- Consultar precios

Matucana 745 entre San Pablo y Rosas LOS DOS TELEFONOS FCO. GARCIA PAZ.

EMPRESA FORLIVESI

— DE —

Pompas Fúnebres

Fundada el año 1899

Merced 812-814

(Casi frente al Teatro Santiago)

Parael caso nó olvide su exacta direccion.

ATENDIDA POR SU DUEÑO

JUAN FORLIVESI

TELEFONO INGLES 377

Pompas Fúnebres

"La Confianza"

Estado 11 :: Teléfono 689

Si no quiere perder dinero, tiempo y paciencia, acuda Ud. a esta casa reconocida como

Verdaderamente seria

PRECIOS

Sin Competencia

TALLERES PROPIOS

Servicios

Rápidos a Provincia

LA CENTRAL

POMPAS FUNEBRES

Empresa Nacional

la mas antigua e importante del país.

Por sus precios y seriedad no podrá jamás admitir competidores.

DIRECCION:

MERCED esq.

San Antonio

TELEFONO 595

CASILLA 2879

FOMPAS FUNEBRES

LA NACIONAL

EMPRESA ZENTENO

Arturo Prat 711, frente a 10 de Julio

Teléfono Ing. 2724

Servicios desde 35 a 3 mil pesos.

Servicio de ataúd y carroza blanca, desde 30 pesos.

J. A. ZENTENO

FOMPAS FUNEBRES

Empresa Zenteno

Delicias 2584, casi esquina Molina (cuatro cuadras Estación Central)

Teléfono Inglés 524

Nuestros servicios son presentados en forma insuperable y a los precios más bajos. Sin recargo hacemos todos los trámites de sepultación. Atiende personalmente.

CARLOS ZENTENO LOYOLA

POMPAS FÚNEBRES

LA SANTIAGO

SAN DIEGO 15, TELEF. 2653.
SUCURSAL: ARTURO PRAT
Esq. AV. MATTA. TELEF. 6105

Servicios desde 35 a $ 3,000. Ataúd y carroza blanca desde 30 pesos. Urnas metálicas y maderas finas.

Servicios nocturnos sin recargo.

RICARDO GAMBOA VIVAR

DEFUNCION

Ha fallecido mi querida hermana

TRINIDAD REYES URRUTIA

Sus restos fueron sepultados, privadamente, el 23 del actual, en el Cementerio Católico.

EGIDIO REYES URRUTIA.

6007-24-g

DEFUNCION

Ha dejado de existir nuestro querido deudo

FROILAN FUENTES

natural de Lebu. Sus restos serán conducidos al Cementerio General hoy, a las 9½ A. M., desde el Pensionado de San Vicente de Paul.

LA FAMILIA.

24-g

CLICHEES

en zinc, cobre y bronce, de media tintas y de líneas.

INSTITUTO GRAFICO

3574 - Santo Domingo - 860

6002-24-g

Permuto

Muy buena casa-quinta, sin deuda, ubicada en San Bernardo, por casa habitación o renta en ésta, con deuda. Vale $ 30,000 la quinta.

Arcadio Meza S.

MORANDE 442

5427-25-g

AVISOS DE REMATE

Remate

Por acuerdo de los herederos de don Juan Matte, se rematarán en el estudio del compromisario, don Oscar Dávila I., Moneda número 1168, **el día 26 de Julio, a las 4 P. M.**, las siguientes propiedades:

1.o Un sitio y casa, **Plazuela de Santo Domingo, Santo Domingo esquina de 21 de Mayo.**

Signada con los números 916 a 946 por Santo Domingo y números 588 a 598 por 21 de Mayo, a una cuadra de la Plaza de Armas. Tiene una superficie de 2,038 metros cuadrados, más o menos.

Mínimum: $ 550, 000

que se pagarán: reconociendo por su valor comercial una deuda al Banco Hipotecario de Chile, reducida a $ 150,000, más o menos; con $ 200,000 al contado y con el saldo en cuatro cuotas semestrales iguales, con el 8 por ciento de interés anual.

2.o Un sitio y casa en la calle de **Rosas número 1758.** Propiedad de renta. El mínimum del remate será

$ 35,000

que se pagará la mitad al contado; una cuarta parte a seis meses, y la otra cuarta parte a un año plazo, con 8 por ciento interés anual.

Para visitar la propiedad de la Plazuela Santo Domingo, dirigirse a Santo Domingo número 828, de 1 a 6 de la tarde. La propiedad de la calle Rosas puede visitarse a cualquiera hora.

Bases y antecedentes, en el estudio del compromisario, Moneda 1168.

3084-26-g

Remate Judicial y Voluntario

DE MENAJES DE CASA

AGUSTINAS No. 865

El Viernes 26 del pte.

DE 10 A 12 DE LA MAÑANA Y DE 1 1|2 P. M. ADELANTE, AUNQUE LLUEVA

Por decreto de los diversos Juzgados Civiles, Sucesiones, Margarita Madrid de Pérez, Rafael Reyes M., Sociedad Pasaje Matte, Seguros y Consignatarios.

— HAY —

SALONES.— Rico piano orquesta eléctrico H. Pfeld Universal. Piano vertical nuevo Sterling, Stenway, y otras marcas, 2 Pianolas con piezas, amoblado Luis XV tallado forro seda, amoblado doble Luis XVI de jacarandá, Amoblados estilo inglés con marquetería con forro azul, amoblados Luis XIV forro seda negra, boules de nogal con espejos, espejos marcos dorados y consolas doradas con mármol, sillas doradas, banquetas antiguas doradas a fuego, cortinajes de seda, mesas de centro y de arrimo de jacarandá y caoba antiguas, cojines de seda, alfombras de centro de tripe cortado diversos tamaños, boules de caoba y nogal con mármoles, estatuas de bronce, id. terracotta, pedestales, etc., etc.

ESCRITORIOS. — Escritorios ministro y medio ministro, escritorroquí y pergamoid diversros de nogal, varios juegos de marios de arrimo con casilleos estilos, tapados y estilo inglés, estantes de nogal y lingue tallados abiertos y con vidrios, rica caja de fondos Chubb de una puerta, gran caja de dos puerpara Banco, prensa de copiar con mesa, archivadores, cuadros al óleo, grabados en acero, cortinajes de lana, alfombras de centro cortadas, varios lotes de libros de leyes, literatura, revistas, libros de medicina, etc., etc.

COMEDORES.— Rico amoblado estilo americano con aparador bajo, vitrina y trinche con marquetería de fresno y color nogal, mesa redonda y 12 sillas tapiz cuero verde, varios amoblados estilo Renacimiento en encina, nogal tallados con aparadores de 3 cuerpos, mármoles plomos y rosados, aparadores sueltos, mesas de correderas y fijas, cristalería, plaquées finos, centros de mesa, cuchillería diversas marcas, servicios de porcelana, manteles de hilo, servilletas, lámparas de centro y de colgar, eléctricas y gas, muebles de asiento, relojes de colgar, gobelinos, cuadros al óleo, grabados, etc., etc.

DORMITORIOS. — 10 amoblados de dormitorio con roperos de uno y tres cuerpos estilo inglés, y otros estilos, espejos, mármoles blancos, rosados y plomos, peinadores, cómodas y veladores, guardarropas de tres cuerpos, catres de bronce y fierro con bronce anchos y angostos, colchones de lana y crin, ropa de cama, sobrecamas de seda. **Cinco sobrecamas de piel de Vicuña, charlinas de lana vicuña y camello.** Lámparas de velador eléctricas, reclinatorios, cuadros religiosos, Chaisslongue, catres cunas de bronce, catres para niños, servicios lavatorios de loza y porcelana, etc., etc.

Ornamentos para oratorio, en casullas, estelas, albas, misal, vinajeras, campanillas, candelabros de bronce, etc.

VARIOS.—4 tinas de baño de fierro enlozado, calentadores de gas y parafina, tinas de zinc, bidet de loza y llaves niqueladas, lavatorios desagües, cocinas económicas a gas y carbón, útiles de cocina, máquinas fotográficas, linternas mágicas con vistas sobre alcoholismo, estantería para tiendas, máquina Vacum-Cliner, carniceras, mesas cocina, muebles de mimbre para patios, braseros, plantas en tina, etc., etc.

A LA VISTA DESDE HOY.

VICTOR ARAYA,
Martillero de Hacienda.

26-g

Gran Remate

DE LOS VALIOSOS CUADROS DE LA GALERIA "PANQUEHUE", PROPIEDAD DEL SEÑOR

RAFAEL ERRAZURIZ URMENETA

Enviado Extraordinario y Ministro Plenipotenciario ante la Santa Sede

El Sábado 27 del cte. a las 2 P. M.

Casa "Ramón Eyzaguirre"

1148 - AGUSTINAS - 1148

—— **HAY:** ——

Cuadros originales de: Andrea del Sarto, Guercino, Tiepolo, Goya, Cooper, Decamps, José Tomás Errázuriz, Felu, Fichel, Frances, Galofre, Hernández, Humbert, Isabey, Onofre Jarpa, Pedro Lira, Lizcano, Lucas, Miralles, Nono, Pelouse, Pradilla, Rontini, Sargent, Sorolla, Tiratelli, Veyrassat, Ziem, etc., etc.

UNA GRAN ESCULTURA, EN MARMOL, El Genio de Franklin, original de **MONTEVERDE.**

Copias de: Rafael, Murillo, Ticiano, Tintoretto, Jacobo da Bassano.

Exposición diariamente, de 10 A. M. a 6 P. M.

Jorge y Víctor Eyzaguirre H.,
Martilleros de Hacienda.

REMATE

DEL MENAJE DE CASA, UN AUTOMÓVIL "PULLMAN"

DE LA SEÑORA ANA SCHNOHR DE H.

DELICIAS N.o 757, altos

El Jueves 25 del presente, a la 1.30 P. M.

(AUNQUE LLUEVA)

POR CAMBIO DE RESIDENCIA

— HAY —

SALON.— Piano vertical gran modelo de tres pedales de 65 y 88 notas con música, amoblado dorado Luis XVI con forro de seda rosa, vitrina dorada Luis XVI, mesa de centro dorada, pedestales dorados y nogal Luis XVI, cuadros al óleo por Eucarpio Espinosa, Juan F. González, Helsby, A. Smith y autores extranjeros, estatuas de porcelana y bronce, rico biombo japonés de laca y marfil, jarrones japoneses de porcelana, alfombra de centro fondo rosa, sillas doradas, lámpara eléctrica de 10 luces con cristales, etc., etc.

SALON II.— Amoblado dorado Luis XVI enjuncado, cojines de seda rosa, rico autopiano R. S. Howard y Co., mesa centro dorada, objetos de plaqué, floreros de cristal, pedestales, jardineras, cuadros al óleo, alfombra de centro afelpada fondo rosa, etc., etc.

SALITA.—Amoblado importado de Viena color caoba con forro de seda a listas, mesa de centro de Viena, vitrina color caoba con cristales, jardinera con plantas, pedestales, estatuas de bronce, cuadros al óleo, pedestales color caoba, alfombra de centro afelpada, etc.

ESCRITORIO.— Amoblado tapiz pergamoid estilo americano, escritorio cortina tamaño pequeño, estante bajo para libros, máquina escribir Columbia, cuadros al óleo, grabados, útiles finos para escritorio, alfombra de centro afelpada, lámpara eléctrica, etc., etc.

COMEDOR.— Juego de muebles de roble americano estilo americano con vitreaux y bronces, aparador, dos trinches y vitrina, mesa de correderas de roble americano, 12 sillas de roble americano con asiento de cuero de búfalo, carpeta de felpa bordada, servicio de porcelana para mesa, cuchillería plaqué fino para 12 personas, gran centro de mesa de plaqué y cristal, cristalería fina, piezas finas de plaqué, jardineras, medallones en relieve, lámpara de bronce combinada, alfombra de centro afelpada, sofá y dos sillones de cuero, estilo americano, etc., etc.

COMEDOR II.—Aparador y vitrina estilo inglés color nogal con mármoles, mesa de correderas, 12 sillas tapiz cuero imitación búfalo, cuadros al óleo, servicio de loza, cristalería, alfombra de centro, etc., etc.

DORMITORIOS.— Amoblados de dormitorio estilo inglés con roperos de dos y tres cuerpos, color natural y caoba con mármoles rosados y plomos y espejos, catres de fierro con bronce, colchones de lana, divanes y sillones tapiz, cretona, servicio de plaqué para lavatorio, id. fierro enlozado, divanes y sillones, biombos, cuadros religiosos, lámparas eléctricas, alfombras de una pieza, etc., etc.

HALL Y VARIOS.— Amoblado roble americano tapiz cuero, sofá, dos sillones y cuatro sillas, paragüero roble americano, mesa de centro id., pedestales, jardineras, tinas de baño fierro enlozado, califont de cobre, espejo al laqué, cocina francesa importada, mesones de cocina, batería de aluminio, helechos de colgar, plantas finas, etc., etc.

UN AUTO "PULLMAN" último modelo, cinco asientos, 26 H-P. carrocería turismo, perfecto estado.

A LA VISTA HOY MIERCOLES 24 DE 2 A 5 P. M.

VICTOR ARAYA L.,
Martillero de Hacienda.

25-g

REMATE

El 1.o de Agosto de 1918, a las 3 P. M., se rematará ante el juez compromisario don Francisco Izquierdo Vargas, y en su estudio, San Antonio 674, la propiedad

Números 282 y 290 de la calle del Ejército

esquina de Grajales, perteneciente a la sucesión de don Alberto Izquierdo Reyes, por el

MINIMUM DE $ 170,000

pagaderos: reconociendo el subastador, por su valor comercial, la deuda a favor de la Caja de Crédito Hipotecario en bonos del 6% con 1%, que se encuentra reducida a la suma de $ 18,116. El saldo se pagará con una tercera parte al contado; una tercera a tres meses plazo y el resto a seis meses a contar desde el día del remate.

La propiedad puede visitarse diariamente, de 2 a 4 P. M. Bases y antecedentes en la oficina del Notario don Manuel Gaete Fagalde.

1.o—H

REMATE

El 26 de Julio a las 4 P.M.

En el estudio del compromisario don Alfredo Santa María S., Moneda N.o 1168, se rematará la chacra

"LA TERCIA"

de este departamento, Av. Recoleta, a ocho cuadras del Cementerio Católico, perteneciente a los señores Enrique Donoso U. y Luis Sota A., excepción hecha de los sitios vendidos a terceros en las poblaciones "Pedro Donoso Vergara" y "San Juan", formadas con terrenos de la chacra. Se comprende en el remate el negocio de ambas poblaciones, como así mismo los créditos contra los compradores de sitios por saldos insolutos de precios de venta.

Mínimum: $ 300.000

que pagarán reconociendo una deuda a favor del Banco Chileno Garantizador de Valores, reducida a $ 181,571, según sea su valor comercial el día del remate; $ 80,000 al contado, y el saldo en dos dividendos iguales, a seis y doce meses plazo, con más el interés del 8 por ciento anual e hipoteca.

La propiedad comprende una espléndida casa-habitación, casas de administración y dependencias, con gas acetileno y agua potable, un gran galpón para lechería y bodega de forraje y 4 1|2 regadores de agua del canal de Maipo.

La propiedad puede visitarse a cualquiera hora, 10 minutos en automóvil desde la Plaza de Armas.

Bases y demás antecedentes, en el estudio del compromisario, de 3 a 6 P. M.

26-g

Ministerio de Hacienda

Remate de Terrenos Salitrales DEL FISCO

En conformidad a lo dispuesto en la ley N.o 3,200 de 22 de Enero de 1917 y el decreto supremo N.o 210 de 7 de Febrero del presente año que se publica íntegro en el Diario Oficial, el día diez de Agosto y siguientes hábiles del presente año, a la una P. M., se pondrán en subasta pública en Santiago, ante la Junta de Almoneda, los siguientes lotes de terrenos salitrales, con el mínimum de precios que se indican a continuación:

TERRENOS DE LEALTAD DEL TOCO

Lote Norte, con 5.132.722 quintales métricos, a $ 0.25 cada uno en oro de 18 peniques.

Lote Sur con 1.536.231 quintales métricos, a $ 0.25 oro cada uno.

TERRENOS AL NORTE DE LA OFICINA COYA

Lote N.o 1 con 7.677.897 quintales métricos, a $ 0.25 oro cada uno.

Lote N.o 2 con 8.325.942 quintales métricos, a 0.25 oro cada uno;

Lote N.o 3 con 7.744.408 quintales métricos, a 0.25 oro cada uno;

Lote N.o 4 con 8.009.327 quintales métricos, a 0.25 oro cada uno;

Terrenos alrededor de la Oficina Sebastopol con 206.106.55 quintales métricos, a $ 0.10 oro cada uno.

TERRENOS ALREDEDOR DE LA OFICINA PAN DE AZUCAR

Lote B, con 1.582.354 quintales métricos, a $ 0.20 oro cada uno.

TERRENOS DE SAN JUAN DE SOLEDAD

Lote C. con 2.546.826.26 quintales métricos, a $ 0.25 oro cada uno.

Terrenos al Poniente de Rosario de Huara, con 892.712.58 quintales métricos, a $ 0.20 oro cada uno.

Terrenos al Poniente de Santa Rosa de Huara, con 1.188.308.17 quintales métricos, a $ 0.20 oro cada uno;

Terrenos al Poniente y Sur de Constancia, con 1.098.756.14 quintales métricos, a $ 0.25 oro cada uno;

Terrenos al Poniente de la Oficina Morousaia, con 1.325.731.36 quintales métricos, a $ 0.20 oro cada uno;

Terrenos al Sur de la Oficina Valparaíso, con 2.602.955.99 quintales métricos, a $ 0.20 oro cada uno.

Los interesados pueden consultar los antecedentes en la Sección Salitre del Ministerio de Hacienda, diariamente de 2 a 4 P. M., y en las Intendencias de Valparaíso y Tarapacá.

25-g

Remate JUDICIAL

El día 24 de Julio, a las 3½ P. M., se rematará ante el señor Juez Letrado del Tercer Juzgado Civil de esta ciudad, don Moisés Lazo de la Vega, la propiedad calle de

SAN PABLO Nos. 1500 O 1502 AL 1510 O 1516, ESQUINA DE SAN MARTIN Nos. 758 AL 792

de esta ciudad.

Mínimum rebajado por segunda vez

$ 150,000

(tasación ascendente a $ 293,575).

El precio se pagará reconociendo una deuda primitiva de 108,000 pesos a la Caja Hipotecaria en bonos del 8% y el saldo mitad al contado y el resto a seis meses.

Bases y antecedentes en la Secretaría del Juzgado. Expediente del Banco Anglo-Sud-Americano Limitado, con don Carlos Rogat Salas.

Más datos dará don Roberto Arriagada Bravo, Bandera 231.

Santiago, Julio 6 de 1918.

E. Guzmán,
Secretario.

5758-24-g

REMATE

Propiedad en Molina

Por acuerdo de los herederos de don Vicente Aníbal Bascuñán se rematará la casa ubicada en la Plaza de Armas de la ciudad de Molina, por el mínimum de

$ 18,000.00

pagaderos con una tercera parte al contado y el saldo a seis y doce meses plazo con interés de 8% anual.

El remate tendrá lugar en Santiago, el 25 de Julio, a las 4 P. M., en el estudio del partidor, señor

José Francisco Fabres

ROSAS 1091

Donde pueden consultar los antecedentes.

6010-25-g

MARMOLES

de todos colores en planchas para muebles.

YESO

blanco y negro para estucadores.

VENDEN:
CASTRO 78

Marmolería Ceppi

LA NACIÓN

Santigo, 24 de Julio de 1918

UNIÓN Y DISCIPLINA

Esta tarde debe reunirse el Directorio del Partido Liberal para tratar de la situación política y de la renuncia presentada por su Mesa Directiva.

No sabemos qué acuerdos se tomen ni aún hemos querido investigar las corrientes que dominan en su seno. Queremos sólo hacer oir una voz de serenidad y de prudencia que consulte no las conveniencias del momento sino el interés del Partido ante las responsabilidades de gobierno que le impuso el triunfo electoral de 3 de Marzo.

No podemos desconocer que el sentimiento público fué bruscamente herido con la aprobación de los procedimientos electorales de Chiloé. La opinión del país había tomado como una alta misión de moralidad política dar a esa provincia las garantías más amplias de libertad y de pureza electoral.

Pero producido el hecho que posterga para otra oportunidad esa misión redentora, surge la conveniencia de no agravar la situación creada, sino al contrario de evitar que ella pueda ser causa de que se debiliten el vigor del Partido, su unidad que es su fuerza y su eficiencia en el Gobierno que es su principal deber.

* * *

UNA OBRA DE PROGRESO

Ha llegado a nuestras manos un folleto que encierra una suscinta memoria de los progresos alcanzados por una obra eminentemente altruista y patriótica. Es la Sociedad Protectora de Estudiantes Chilenos en el Extranjero que se desarrolla sin auxilios fiscales de ninguna especie, como un emblema del nuevo espíritu nacional, que rechaza la empleomanía, cultiva el esfuerzo y la iniciativa propios y mira como uno de los más graves males que pueden aquejar a este país la tendencia a conseguir un empleo sedentario del Estado para vegetar indefinidamente a costa de los dineros públicos.

Ya en otra ocasión nos habíamos ocupado— hará talvez diez meses— de tan importante obra de progreso público. El fin de la sociedad es muy sencillo, tanto como sus procedimientos. Acoge las solicitudes de los estudiantes y obreros más meritorios que desean adquirir una carrera o perfeccionar sus conocimientos técnicos en los Estados Unidos, les facilita los medios de trasladarse allí y completa su misión proporcionándoles cartas de introducción para los jefes de las grandes universidades o empresas fabriles.

El estudiante recibe en préstamo el valor de su pasaje de ida y vuelta y tiene cinco años para ir reintegrando su valor a la caja de la Institución, a fin de que ese dinero sirva para favorecer los primeros pasos de las generaciones que vienen más atrás. Con 30,000 pesos la Sociedad ha podido atender a la traslación de 57 compatriotas ansiosos de crearse un vasto horizonte en la vida y de contribuir así al progreso de Chile. Actualmente los particulares han fundado 18 pasajes, y la selección de los candidatos se hace con gran cuidado.

Tenemos así en plena vida y robustez una de las mayores empresas de levantamiento del nivel moral y social de este país que haya contribuído a formar la iniciativa privada que, si es inagotable en la caridad a los desvalidos, empieza también a evolucionar hacia la necesidad de disminuir en el futuro estas castas mendicantes, abriendo nuevos horizontes a todos los que quieren subir en la escala humana, progresar materialmente, constituir familias de nuevos ciudadanos, formar en una sola palabra el Chile económicamente independiente, industrioso y rico del mañana. He aquí en todo el sentido de la palabra una aspiración matriz del liberalismo.

Al escribir estas líneas no puede apartarse de nuestra imaginación el ejemplo del Japón, arrebatado en cuarenta años a las etapas más primitivas del atraso del mundo asiático, perdido entre los mares bajo el palio de las civilizaciones de hace cinco mil años. Pues bien, el Japón comprendió que era en el nuevo molde del profesional y del obrero, del militar y del ciudadano donde residía la base de su futura grandeza. Y durante cuarenta años ha tenido en los principales países de la Europa y en los Estados Unidos una población de siete a ocho mil estudiosos, juveniles, penetrados de la importancia de su misión patriótica. Es muy conocido este ejemplo, pero hay cosas tan vulgarizadas que deberían estar grabadas en todos los sitios públicos de un país nuevo, porque es corriente olvidarlas y porque de puro repetidas se deja de obtener de ellas las lecciones salvadoras que están encargadas de proporcionar constantemente.

El Japón no se empapó por cierto en sus simpatías por un país o por un método determinado. Tomó a la Francia, a la Inglaterra, al Imperio Germánico y a los Estados Unidos el ramo en que cada cual descollaba. Y el resultado lo conocemos desde hace quince años. Ese Imperio se ha transformado intelectual y prácticamente. Se basta a sí mismo y puede competir con cada uno de sus grandes modelos en sus respectivas actividades. El progreso moderno está hecho esencialmente de eclecticismo y de asimilación exentos de toda testarudez y de toda preocupación reaccionaria. Si el Japón ha dado ese gran ejemplo de las virtudes de asimilación de su raza, es preciso reconocer que por muchos que sean nuestros defectos atávicos esa facultad asimilativa de todo lo mejor de los países más adelantados es una de las cualidades salientes del espíritu chileno.

Es preciso entonces activar este movimiento. Tanto las empresas extranjeras que labran grandes riquezas bajo nuestro cielo como los industriales y comerciantes y en general todos los ciudadanos, están en la obligación de favorecer una obra como la que acabamos de señalar. Chile debería tener en el extranjero una vez terminada la actual guerra, unos quinientos a mil estudiantes de todos los ramos. Y esto no demandaría un gasto mayor de ochocientos mil pesos, que en su gran mayoría serían reembolsables al cabo de cierto tiempo. Está en estas iniciativas el gran puente tendido sobre el porvenir que ha de permitir el avance a la conducción de nuestros destinos de una generación nueva, exenta de todo prejuicio y empapada en las mismas doctrinas que han hecho la prosperidad y la grandeza de los Estados Unidos.

VENDEMOS
O PERMUTAMOS
SITIO
con frente a dos calles. Con 40 metros de frente a San Ignacio y 40 metros al Parque Cousiño.
Superficie: 4,200 metros cuadrados.
Dista dos cuadras de la Av. Matta.
Muy adecuado para industria, garage o cité.
Precio: $ 20 metro cuadrado.
Con una deuda a la Caja Hipotecaria de $ 15,000.
Se recibe en pago por parte de precio, propiedad de renta productiva.
Departamento de Propiedades
Freudenburg y Balmaceda
330—MORANDE—330

Acabamos de recibir
nueva remesa de las **Obras** siguientes:
Bourget.—Su última obra **Némésis.**
Gustave Le Bon.—**Hier et Demain.** Premiéres Conséquences de la Guerre.
Romain Rolland. — **Théâtre du pleuple,** y demás obras.
Cada una, $ 4.80 el ejemplar.
Jean-Christophe-de Romain Rolland
En frances, la colección, 10 volúmenes . . . . $ 48
En español, 7 tomos . . . 27
Les **Musées d'Europe,** par G. Geffroy, preciosa edición en 4.o mayor.
Encuadernados en rica piel grabados en oro, Rome, Florence, Versailles, etc., etc., a $ 25 el tomo.
Los últimos números de las revistas francesas; Lectures pour tous, Je sais tout, Ilustration, Les Annales, Mercure de France, etc., etc.
Zamorano y Caperán
Compañía 1015.—Casilla 362
24-g

De don Javier Gandarillas Matta

Industrias fomentadas por la guerra

II

Camiones y tractores

Al lado de la colosal industria de las construcciones navales, de los Estados Unidos, que creará una nueva era en la navegación mundial para después de la guerra, beneficiando especialmente a los países como el nuestro, alejados de los grandes centros industriales, tenemos la no inferior, por sus últimas consecuencias, de los camiones automáticos y de los tractores para labrar mecánicamente la tierra.

Es indispensable que desde luego la opinión pública se de cuenta de los grandes cambios económicos que va a traernos esta guerra sin precedentes, y que, tanto el Gobierno como los establecimientos de enseñanza, y los industriales, se vayan preparando para vivir en un nuevo mundo.

En 1910 el número de camiones construídos en los Estados Unidos, era de 9,500. Este número llegó en 1917, a 190,000. Se estima que el total construído en 1918, pasará de 300,000. En todo caso existían trabajando en 1917, 435 mil camiones, que han transportado 1.200.000,000 de toneladas.

Se deben entregar al ejército americano 30,000 de estos camiones, y para evitar que se recargue el acarreo efectuado por los ferrocarriles, se ha dispuesto que se trasladen por las carreteras hasta la costa del Atlántico, siguiendo un recorrido que abarcará una red de 2,000 millas, cincuenta por ciento de lo cual deberá construirse y el otro cincuenta por ciento repararse.

Con este motivo se ha iniciado en toda la Unión un gran movimiento en pro del mejoramiento de los caminos públicos. El presupuesto para 1917 fué de 118 millones 797,750 dollars y mientras tanto el aprobado para 1918 es de 263.096,610 dollars, o sea 82 por ciento mayor. Se estima por los funcionarios del Gobierno que con buenas carreteras los camiones pueden transportar 200 por ciento más carga que los ferrocarriles. La inversión para 1918, por cabeza de la población, es alrededor de 2.35 dollars.

Prácticamente se están efectuando hoy día todos los acarreos cortos alrededor de las grandes poblaciones por medio de camiones. Existen servicios especiales expresos y de pequeña velocidad entre muchas ciudades. Así, por ejemplo, el servicio expreso entre Nueva York y Filadelfia, distantes de 104 millas, que se recorren en 10 horas. Este tráfico con la congestión de los ferrocarriles había llegado a demandar de seis a diez días. Entre Akron y Boston el viaje de ida y vuelta es de 1,560 millas y se efectúa en cuatro días para la ida y otros tantos para la vuelta. Es de advertir que en tiempos normales los ferrocarriles no transportaban carga por expreso, entre estos puntos, en menos de cuatro a cinco días, y por pequeña velocidad, en menos de diez días.

Con estos datos se podrá comprender la inmensa importancia que van a tomar en la vida moderna estos admirables instrumentos de transportes.

Desde luego, en las grandes ciudades se han formado cooperativas de transportes (en 47 ciudades de la Unión). El número de coches repartidores para los almacenes se ha rebajado desde 39 a 9 y los gastos se han llegado a reducir en 25 y hasta 70 por ciento.

En cuanto a los tractores para la agricultura, su empleo se está haciendo necesario por la escasez de gente. Se calcula que con un tractor un hombre puede reemplazar a tres. Por otra parte, el costo de la labranza puede reducirse en un 20 a 25 por ciento.

Es en Francia donde va a practicarse un ensayo en grande escala, con estos aparatos americanos. Se han introducido como muestra unos 1,500 tractores que podrán labrar 200,000 hectáreas en la primavera, y 400,000 en el otoño, o sea, un 15 por ciento de la superficie, que no alcanza a cultivarse en Francia hoy día por escasez de brazos. El propósito de los norteamericanos es que esta extensión de 4.000,000 de hectáreas, que está hoy sin cultivar, lo sea totalmente antes que termine la guerra para proveer a la alimentación de la población civil y militar.

Y ésto no debe mirarse como una utopía. El país que se propone realizar esta hazaña, es el mismo que durante su guerra civil hizo frente a la despoblación de sus campos en donde, de cada tres hombres, quedaba uno, con la aplicación del maravilloso invento de la segadora atadora, de Mac Cormick, que suprimía 15 a 20 hombres por máquina. Los resultados de esta transformación de la agricultura americana en aquella época fueron tales que las cosechas de cereales al final de la guerra fueron superiores a las de antes de la guerra y el país pudo alimentarse y aún exportar inmensas cantidades de granos.

El reemplazar hombres por máquinas, equivale a aumentar la población de un país. Como es éste un elemento que nos hace inmensa falta, para nuestro desarrollo industrial, podemos sacar la conclusión que si Chile sabe prepararse de antemano para esta transformación, será una de las naciones más favorecidas con el "maquinismo" moderno.

J. G. M.

* * *

Bellas Artes

II Salón de Otoño

Este año, por la época de su apertura, bien podría este Salón haberse llamado "de Invierno", y casi, casi. . . "de Primavera".

El Salón de Otoño, no es precisamente un Salón "oficial", como podría creerse ya que se cobija en el Palacio de Bellas Artes. Se escogió su sala principal, a fin de dar cabida a un posible envío numeroso. Ha sido fundado por los señores Eyzaguirre Herzl, quienes, muy generosamente, han instituído varios premios en dinero para que sean adjudicados a los mejores exponentes.

Los artistas que concurren a este Salón son jóvenes todos (algunos exhiben por primera vez), pero no son todos los jóvenes, y es de lamentar la abstención de muchos de ellos, como Gordon, Johnson, Enrique y Alberto Lobos, Gilbert, Ortiz de Zárate, etc. . . ya que con sus obras habrían contribuído eficazmente al mejor éxito de la Exposición.

Dicho lo que antecede, que es tan sólo parte de la juventud, la que concurre a este Salón, no hay por qué extrañarse si faltan obras de cierta importancia, que habrían quitado al actual conjunto su innegable monotonía.

Esta carencia de obras que denoten un verdadero esfuerzo, no significa de ningún modo que el Salón de Otoño carezca de interés. El sólo hecho de que a él concurra una parte de la juventud, le presta ya un innegable atractivo.

Y, desde luego, una agradable constatación se impone al espíritu del visitante: me refiero a la ausencia de obras verdaderamente malas, que rara vez dejan de figurar en todo conjunto más o menos numeroso. Esto indica que el jurado de admisión ha cumplido dignamente su cometido.

La mayoría de las telas comprende paisajes, hay sólo uno que otro cuadro de figura. Entre éstos, debemos mencionar muy especialmente el retrato de una joven, por la señora Dora Puelma de Fuenzalida, que luce en él sus reconocidas cualidades de correcto dibujo, fineza y sobriedad de color, que ella pone al servicio de una vívida interpretación del carácter del modelo.

Muy interesante es también la tela en que Andrés Madariaga nos muestra la figura del conocido escritor don Ernesto Montenegro. Lo que hay de particularmente notable en esta tela es que Madariaga no se ha quedado únicamente en la reproducción de los rasgos físicos del escritor, sino que ha sabido penetrar y poner de relieve el carácter del retratado.

Son también muy dignas de elogio las figuras presentadas por la señorita Luisa Fernández y por Camilo Mori.

Jerónimo Costa envía algunos paisajes pintados dentro de su habitual manera, gris y envuelta, en que acostumbra expresar su real emoción ante el natural, emoción que es la característica de su temperamento. Su cuadro número 12 es, a este respecto, y por la calidad de tonos, la mejor obra de su envío y una de las más acertadas que de él hayamos conocido.

Alfredo Araya envía un grupo de obras que en nada desdicen de su anterior labor, y que confirman el aprecio en que siempre hemos tenido el talento de este artista, cuya obra sincera y espontánea ha sabido encontrar desde el primer momento el aplauso de sus colegas y del público entendido.

Isamitt exhibe un paisaje del sur de Chile y algunos apuntes de pequeñas dimensiones, de los cuales tuvimos ya ocasión de ocuparnos elogiosamente en la exposición que de sus obras hizo no ha mucho en la Sala Cornely.

Jenaro Prieto, presenta cuatro obras que nos lo muestran en géneros diversos, y que nos prueban eficientemente que hay en él temperamento y cualidades que podrá desarrollar y acrecentar en cualquier camino que desee encauzarlas. Es uno de los pintores jóvenes cuyo porvenir no nos ofrece la menor duda.

Gallinatto exhibe varios pequeños paisajes que se cuentan, sin duda, entre las obras más acertadas de este Salón. Son ellas lo mejor que conocemos de este pintor; lo que más debemos aplaudir es la rara calidad, el refinamiento de tonos.

Pedro Luna muestra varios paisajes que son interesantes por más de un concepto.

Entre las obras de los artistas que exhiben por primera vez, he descubierto dos pequeños apuntes, sin pretensiones, discretos; dos notas grises y suaves con que la señorita Marta Cuevas se inicia en la vida artística; dos notas borrosas, apagadas, como de quien no desea llamar la atención al ingresar en la Sala por vez primera, y cuyos pasos se hiciesen tímidos y silenciosos. . .

ZOHAR

POLITICA

Partido Liberal

Sesión del Directorio General

Como se anunció oportunamente, hoy Miércoles a las 6 P. M., celebrará sesión el Directorio General del Partido Liberal, a fin de tratar asuntos de actualidad política.

En esta sesión se dará cuenta de la renuncia de la mesa directiva del Partido, formada por los señores Ismael Tocornal, Eliodoro Yáñez y Manuel Rivas Vicuña.

Ayer se reunieron los diputados liberales con el fin de ocuparse de diversos asuntos de actualidad política.

Se trató también de la sesión que hoy celebra el Directorio General del Partido, y, según nuestras informaciones, dominó la idea de favorecer en el Directorio General el rechazo de las renuncias de los miembros de la mesa directiva.

Elecciones de Maule

En la sala de la Presidencia del Honorable Senado se reunió ayer nuevamente la comisión encargada del estudio de las elecciones de Maule y reclamaciones pendientes.

El informe quedó firmado y se dará cuenta de él en la sesión que seguramente celebrará hoy el Senado.

El proyecto de acuerdo con que terminaría el informe aprueba presuntivamente los poderes del señor Madrid como senador por Maule, y anula la mesa de Purapel, en el departamento de Constitución, y dos mesas de la comuna de Cobquecura, en el departamento de Itata, reclamadas por el señor Madrid.

Anula, asimismo, dos mesas de la comuna de Pocillos, en el departamento de Itata, reclamadas por el candidato señor Zañartu, y manda efectuar la elección, en la mesa que no funcionó en dicha comuna.

Clausura del debate

Ayer a las 7 P. M., se reunieron en la sala de la Presidencia de la Cámara los diputados radicales, con el objeto de ocuparse de la clausura del debate.

Según se nos informa, la representación radical acordó mantener en todas sus partes la reforma reglamentaria en proyecto y recomendar la asistencia a las sesiones.

Poco después se reunían los diputados conservadores y acordaban por su parte resistir la clausura del debate en la forma que conoce el público.

La Cámara ha sido citada a sesiones especiales diarias, con excepción de los días festivos, de una y media a cuatro de la tarde, a contar desde el día de hoy, destinadas a tratar el proyecto de clausura.

Con este motivo el comité parlamentario liberal envió ayer una circular a sus correligionarios recomendándoles la asistencia a estas sesiones.

En la sesión celebrada anoche por la Cámara continuó en discusión el proyecto, habiendo dado término a sus observaciones el diputado conservador por Linares señor Ferrada Ibáñez.

Le sucedió en el uso de la palabra el diputado por Curicó señor Chadwick.

Desde hoy se servirá almuerzo en los comedores de la Cámara a los diputados que lo deseen.

Se ha tomado esta medida para evitar las dificultades con que pudieran tropezar los diputados para asistir a la sesión especial en vista de lo temprano de la hora.

Interpelación al Ministro del Interior

En la sesión celebrada ayer por la Cámara de Diputados, el señor de Castro hizo uso nuevamente de la palabra en la interpelación promovida por este señor diputado al Ministro del Interior, señor Alessandri. Se ocupó en contestar las observaciones del señor Ramírez Frías.

Hoy entrará al debate el diputado por La Serena, señor Robles. Hablará también, el Ministro del Interior señor Alessandri.

Diputados Liberales-Democráticos

En la tarde de ayer se reunieron los diputados liberales democráticos para designar dos delegados ante la Junta Ejecutiva del Partido.

Fueron elegidos con este objeto los señores Belfor Fernández y Saladino Rodríguez.

Comisiones permanentes

Para hoy a las 3 y media P. M., se ha citado a la Comisión de Guerra y Marina de la Cámara de Diputados.

Se ocupará en el estudio del proyecto sobre construcción de dársenas para los submarinos y de la moción del señor Julliet, que consulta un abono de cinco años a los comandantes, oficiales y tripulantes de la escuadrilla de submarinos.

—Para hoy está citada, también, la Comisión de Hacienda.

Al Partido Radical

"Santiago, Julio 19 de 1918. — Señor don Emilio Bello Codesido. —Presente. — Mi distinguido amigo:

Cuando el país pidió a todos los elementos liberales su acción decidida en pro de la causa liberal, que estaba comprometida seriamente por la reacción del partido clerical, no titubeé un momento para tomar el puesto que me correspondía como soldado. Y comprendiendo que usted, por su levantada actitud política, era el verdadero representante de las honrosas tradiciones de Balmaceda, y de mi padre, me fué muy honroso acompañarle en su noble misión que contribuyó en alto grado a asegurar el triunfo en la jornada electoral.

Como ciudadano y como liberal, con inmenso pesar, he tomado nota de la irreparable injusticia que se ha cometido por la voluntad de algunos senadores liberales; se olvidaron de la grandeza del alma liberal de la juventud que fué a Chiloé a hablar de la libertad electoral y de la moralidad política que deseaba la Alianza Liberal. La figura inmortal de Guillermo Eyzaguirre no debe olvidarse; su sacrificio señalaba el camino a todos los liberales.

Es usted quien ha sabido apreciar, más que cualquier otro, el deber imperioso de haber redimido cuanto antes a la provincia de Chiloé, cuyos hijos estaban vehementes por gozar de los privilegios de todas sus hermanas que contaban con autoridades dignas y con representantes elegidos por la voluntad popular.

Tuve el honor de acompañar a usted en su triunfal jira; presencié las ruidosas ovaciones que le tributó el pueblo en cada uno de los departamentos. Me convencí de que ese pueblo de Chiloé odia la tiranía impuesta por sus mandatarios llevados exclusivamente para ahogar el sentimiento liberal.

Guillermo Eyzaguirre no sucumbió con gesto heroico para que más tarde sobre su sangre se viniera a conspirar contra quien con todo patriotismo arrostró los sacrificios en una lucha que era de gran significación para el país que desea la moralidad política y electoral.

Tengo el convencimiento de que está estraviado el criterio político de los jefes liberales que no han comprendido su espontánea y desinteresada labor a favor de la causa liberal.

Estoy perplejo ante los acontecimientos que se vienen sucediendo y pienso en el profundo daño que se ha causado a las libertades públicas en Chiloé y al país.

Le quedo muy agradecido por la confianza que Ud. me ha dispensado como presidente del Partido Liberal Democrático Aliancista en todo el tiempo que he colaborado con Ud. para ayudar al gran movimiento de opinión que se ha operado.

Ud. se ha retirado de la acción política y le sobra derecho para descansar. En cambio, yo tengo el deber de seguir luchando como soldado en las filas más avanzadas que tienen las huestes liberales; ellas están donde flamea la bandera del Partido Radical y es allí donde mi fe por el progreso del país me conduce. Me consuela el apreciar que es bajo esa bandera donde se lucha por los verdaderos principios republicanos y que no se retrocede jamás ante las imposiciones del clericalismo. Mi bagaje para esta jornada es el que lleva un soldado que ha pertenecido a la legión que formara Balmaceda con sus grandes ejemplos de amor a la patria y a las instituciones y creencias liberales.

Lo saluda atentamente su amigo y servidor.—**Ismael Vicuña S.**

ANIVERSARIO DEL CENTRO LIBERAL

Su celebración

En la tarde de ayer se reunieron en el Club Liberal los señores Moisés Poblete Troncoso, Arturo Merino Esquivel, Humberto Yáñez Velasco, Jorge Gallardo Nieto y Julio Lezaeta, con el objeto de preparar el programa para celebrar la fundación del Centro Liberal de Santiago.

Esta comisión acordó invitar a todos los centros afines a fin de que se hagan representar en dicha fiesta, que tendrá lugar el Martes próximo, a las nueve y media de la noche.

Harán uso de la palabra un representante de cada Centro político afín, don Eliodoro Yáñez, el vice-presidente del Centro Liberal, don Moisés Poblete Troncoso y un representante del pueblo salido del Centro Liberal.

Se ha invitado a todos los diputados y senadores de la Alianza Liberal.

Amenizará esta manifestación política una orquesta y se servirá un espléndido buffet.

LA CLAUSURA

Los miembros del Comité Pro-Clausura del Debate, han sido citados para hoy Miércoles 24 a las 9 y media P. M. Se encarece la asistencia a esta sesión, a los radicales y liberales de la 7.a Comuna con el objeto de tomar las medidas necesarias para la organización de la conferencia que se dictará el Viernes 26 en el Teatro Atenas.

El Comité se reune en el Club Radical.

SENADO

No celebró sesión ayer esta Corporación.

RENUNCIA DEL DELEGADO DE LA ASAMBLEA LIBERAL ANTE EL DIRECTORIO GENERAL DEL PARTIDO

El señor Jorge Lecannelier, delegado ante el Directorio General, ha enviado al señor Presidente de la Asamblea Liberal la siguiente renuncia:

"Santiago, 22 de Julio de 1918.— Señor Presidente de la Asamblea Liberal. —Presente. — Distinguido amigo y correligionario:

Impuesto del acuerdo adoptado por la Asamblea en el sentido de recomendarme que en el Directorio General acepte la renuncia presentada por el Presidente del Partido, debo manifestar a usted que estimo injustos los cargos formulados contra la actitud de don Ismael Tocornal en la calificación de la elección de Chiloé y creo que el Directorio debe desechar por unanimidad la renuncia que ha presentado, como un merecido homenaje a los servicios que ha prestado al país, a la Alianza Liberal y a su partido, preparando y obteniendo el gran éxito del 3 de Marzo último.

En consecuencia, me encuentro en la imposibilidad de atender la recomendación de la Asamblea, y vengo en presentar mi renuncia del cargo de Delegado de ella ante el Directorio General.

Lo saluda atentamente su afmo. amigo y correligionario.— (Firmado).—**Jorge Lecannelier.**"

PARTIDO RADICAL

Asamblea Radical.—Comité electoral.—Para el Jueves 25 del corriente, a las 9 1|2 P. M., están citados los asambleístas inscriptos en las comunas 2.a, 3.a, 4.a, 5.a y 9.a, con el fin de elegir los directorios comunales.

PARTIDO DEMOCRATA

Centro Demócrata de Santiago. — Se nos encarga citar a junta general extraordinaria para mañana a las 9 P. M.

A esta reunión deberá concurrir el mayor número de socios y especialmente los miembros del actual directorio.

Como se ha anunciado, también se constituirá el nuevo directorio recientemente elegido.

La caja de exquisito TÈ DOMINO
contiene:
100 paquetes, igual 460 gramos
En venta en todos los principales almacenes.
$ 3.50

EXPORTACION DE PLANTAS.
EL CRIADERO DE ARBOLES DE SANTA INES es el establecimiento que hace más grandes ventas de árboles frutales, forestales y de adorno a las Repúblicas de Sud América, especialmente a
Argentina y Brasil
debido a sus precios reducidos y a la esmerada selección de sus variedades.
Dirigirse al Administrador, Nos, o al Agente General, señor Eladio Vicuña, Agustinas 1150, Casilla 1417, Santiago de Chile. 3636-24 g

MOLEJONES
DE TODAS DIMENSIONES
OFRECE:
FUNDICION LIBERTAD
LIBERTAD 53-58

Los submarinos en Valparaíso
Vea Ud.
"SUCESOS"
DE MAÑANA JUEVES 25.
Medio Santiago se trasladó a Valparaíso a presenciar el espectáculo de la entrada en el puerto de la arrogante flotilla. — Un acontecimiento transcendental. — Admirable golpe de vista que presentaba la bahía y los muelles.—Millares de almas rinden público homenaje a los marinos que, con suprema pericia, han paseado por el Pacífico el tricolor nacional.
¡Impóngase Ud. de sorprendentes detalles de la travesía!
El Almirante Gómez Carreño, portada en tricomía por Coke. —Más de cincuenta fotografías en Rotogravure y en negro.
Sara Hübner de Fresno, la distinguida escritora Magda Sudermann, inicia la publicación de la Sección Femenina. El Club de Señoras, Actualidades, Literatura, Variedades, Modas, Etc.
La tragedia del Lago de Buenos Aires. La verdad en su lugar.
Actualidad Política: La elección de Chiloé.—Firmeza de la Alianza Liberal.
Vida Social: Las matinées últimas. — Revista general de todas las actualidades del país y del extranjero. — Caricaturas y dibujos, etc.

VENDO
EN CALLE ALDUNATE
local donde funciona actualmente un garage y taller de reparaciones. Tiene 13 buenos boxes, pozo, galpón, etc. Casa habitación en altos. Luz eléctrica. Mide 17.30 metros de frente por 36.50 de fondo. Apropiado también para industria.
PRECIO: $ 50,000
CARLOS OSSANDÓN B
1080 - HUERFANOS - 1080

CROMOS
Semanario Radical Ilustrado
DE FORMATO ZIG-ZAG Y DE 48 A 64 PAGINAS
APARECERA PROXIMAMENTE
Se necesitan agentes en toda la República.
SUBSCRIPCION ANUAL, $ 20. SEMESTRAL, $ 10
Entre los subscriptores se sorteará un magnífico automóvil Ford. La subscripción anual da derecho a 8 y la semestral a 3 boletos.
Toda correspondencia debe ser dirigida a
HUMBERTO DUCCI K.
CASILLA 2795. - MORANDE 432-440. - SANTIAGO
22—H

Ferrocarriles del Estado

PROPUESTAS POR MOLINO PARA PINTURAS, CARBURO DE CALCIO, ETC.

Se solicitan propuestas públicas para el 30 del presente mes de Julio por: molino para pinturas, carburo de calcio, romana de plataforma, mesa telefónica de 100 números, alambre forrado para timbres, id. vulcanizado, armaduras para lámparas eléctricas, lamparillas eléctricas, tinteros para telégrafo, motor eléctrico corriente continua de 40 H. P., estantes, mesas escritorios, muebles casilleros, id. para índice, mesas, estuche de madera, cartabón de madera y bronce, tablillas de madera para prontuario, bronce "Muntz" en barras, cañerías de bronce, id. de fierro negro, id. galvanizado, curvas y tées de fierro galvanizado, cáñamo para tapiceros, taladro para herrero, manómetro para prensa hidráulica, soda cáustica, fierro galvanizado liso de los números 24 y 26, clavos de fierro cortados, alcohol desnaturalizado, sillas americanas y de Viena, paño para cubiertas de escritorios, tiradores de bronce para escritorios y para estantes, bocallaves, terrajas completas para pernos, mechas para taladros de carpinteros, fuelles para fraguas, malla de alambre galvanizado y plombajina para fundición.

Bases y antecedentes en el Departamento de Materiales y Almacenes en la Estación de Alameda.

Santiago, 15 de Julio de 1918.

27 —G

PROPUESTAS PROVISION PIEZAS FUNDICION

Se solicitan propuestas públicas para la provisión de diversas piezas de fundición para carros de 20 toneladas.

Las propuestas se abrirán el día 6 de Agosto próximo, a las 2 P. M. en la oficina del señor Director General (Estación Mapocho).

Bases y antecedentes en el Departamento de Tracción y Maestranzas, Agustinas número 1164.

5432-6-h

PROPUESTAS POR CARBON FOSIL PARA LOS FERROCARRILES DEL ESTADO RED CENTRAL

Se solicitan propuestas públicas cerradas, en conformidad a las Bases y Especificaciones respectivas, para la provisión de 444,000 toneladas métricas de carbón fósil, entregables como sigue:

125,000 toneladas en Valparaíso.
100,000 toneladas en San Antonio.
219,000 toneladas en Concepción u otro punto en que haya vía férrea del Estado.

Las entregas del carbón deberán empezar en la primera quincena de Enero del año entrante, y la cantidad que en cada mes debe entregarse será igual al 8.33 por ciento del total de cada contrato.

En cuanto a la recepción por mar, cada contratista quedará obligado a entregar sus cuotas mensuales (8.33 por ciento del total), ya sea en Valparaíso o en San Antonio, o divididas entre ambos puntos en la proporción que determine periódicamente la Dirección General.

Bases y Especificaciones para las propuestas y formularios para presentarlas se proporcionan en el Departamento de Materiales y Almacenes en Santiago y en la Administración de la Primera Zona en Valparaíso.

Las propuestas deben presentarse en el Departamento de Materiales y Almacenes, Estación Alameda, donde serán abiertas el día Martes 30 de Julio próximo a las 10 A. M.

Santiago, 28 de Junio de 1918.

4820-30-g

PROPUESTAS PARA EL 2 DE AGOSTO

Se solicitan propuestas públicas para el día 2 de Agosto próximo por: Alamo, Coigüe, Laurel, Lingue, Lumas, Lumillas, Raulí, Roble pellín, Alamo americano y Pino amarillo resinoso.

Bases y antecedentes en el Departamento de Materiales y Almacenes en la Estación Alameda, y en las Administraciones en Concepción y en Valdivia.

Santiago, 26 de Junio de 1918.

4653-1-h

PROPUESTAS PARA EL 22 DE AGOSTO

Se solicitan propuestas públicas para el 22 de Agosto próximo por: baldes de fierro galvanizado, brocas salomónicas para taladros y chicharras, bigornias, candados para cambios, combos de acero, compaces para mecánicos, cortafríos, chicharras de uno y dos dientes, chuzos de fierro con puntas de acero, cuchillones para podar, diablos para sacar clavos, fraguas portátiles, fuelles para fraguas, gatas hidráulicas, id. de botellas, id. para levante de vía, hachas con y sin mango, hachuelas, hojas de sierras para cortar rieles, crisoles, limas diversas, llaves rieleras para pernos, llaves inglesas, mangos de madera para herramientas diversas, machos para terrajar, martillos rieleros con y sin mango, id. para mecánicos, molejones de piedra y de esmeril, niveles para vía, palas carrilanas, picotas, Santiagos para rieles, sierras de palanca para cortar rieles, terrajas para pernos, taladros mecánicos para herreros, tenazas rieleras, tubos para niveles de agua, tornillos horizontales y verticales.

Bases y antecedentes en el Departamento de Materiales y Almacenes en la Estación de Alameda.

Santiago, 25 de Junio de 1918. 4652-21-h

AVISO IMPORTANTE

Se llama la atención sobre las modificaciones introducidas en el aviso en que se piden propuestas por 444,000 toneladas de carbón fósil.

Santiago, 4 de Julio de 1918.

5005-30-g

PROPUESTAS PARA EL 5 DE SEPTIEMBRE

Se solicitan propuestas públicas para el 5 de Septiembre próximo por alambre de cobre vulcanizado, id. para bobinas con doble forro de algodón, id. con doble forro de seda, id. niquelina con doble forro de algodón, id. de cobre desnudo, id. de plata para seguros, id. de plomo para seguros, id. de fierro galvanizado para amarras, id. de cobre estañado, id. de acero, id. forrado para timbres, id. de bronce desnudo, abrazaderas para tubos Bergmann, id. para tubos de acero, argollas de suspensión para porta lámparas, armaduras impermeables con pantalla, aisladores de loza, id. de campana sin gancho, ganchos curvos para aisladores, id. rectos para id., amperómetros, bases de porcelana con porta lámpara sin llave, baldaquines para tubos Bergmann, barniz especial para bronce, id. aislante para armaduras, boquillas de porcelana, botones eléctricos redondos, cable protegido de un conductor, id. forrado en plomo, cable conductor vulcanizado con protección de alambre, id. extra flexible, id. de acero flexible, cajas de empalme de porcelana, cuadros indicadores para coches, carbones para dinamos, cordón flexible para alumbrado con suspensión, cordón de cobre flexible, contra pesos de loza completos, carbón para ventiladores, dinamos corriente continua, enchufes, ebonita en planchas y en barras, fibra en planchas, galerías de bronce, para porta lámparas, galvanómetros comunes, huincha aisladora, id. engomada, id. de goma pura, interruptores unipolares y bipolares, lamparillas filamento metálico a bayoneta, id. de rosca Edison, lámparas eléctricas de pie para escritorio, máquinas para doblar tubos de acero, medidores para luz eléctrica de corriente continua, mercurio, mica en hojas, motores eléctricos corriente continua completos, niples de suspensión para porta lámparas, id. para tubos Bergmann, pantallas de fierro esmaltadas, papel Bristol, placas universales unipolares y bipolares, platino en planchas, id. en alambre, porta lámparas, rosetas de porcelana, seguros Edison (tapones), tela universal para aislación, tubos tipo Bergmann, id. de acero, tulipas de cristal, id. cuadradas, id. opalinas para coches, tenazas para cortar tubos Bergmann, terrajas especiales para tubos de acero, tornillos nicrométricos, timbres eléctricos, tableros de mármol, voltmetros Standard, ventiladores, ánodos de niquel, id. de plata, ácido bórico, acetato de cobre, id. de plomo, amoniaco, cápsulas de porcelana, cianuro de potasio, cloruro de plata, cal de Viena, escobillas de crin vegetal con mango, escobillas de alambre de acero con mango, id. de alambre de bronce con mango, id. de crin animal con y sin mango, nitrato de plata, óxido de estaño, pasta trípoli, id. de óxido de fierro, id. rojo de París para pulir níkel, pulidores circulares de fieltro, id. de paño, id. de crea, id. de franela, sulfato de nikel amoniacal, id. de cobre puro e id. de soda, cajas de empalme para tubos de acero y cachimbas de porcelana.

Bases y demás antecedentes en la Seccion Adquisiciones del Departamento de Materiales y Almacenes, Estación Alameda.

Santiago, 11 de Junio de 1918.

1-I

PROPUESTA DURMIENTES TROCHA ANCHA

Se solicitan propuestas públicas para el 25 de Julio próximo, por durmientes para trocha ancha.

Bases y antecedentes en el Departamento de Materiales y Almacenes (Estación Alameda) y en las Administraciones de la 3.a Zona en Concepción y de la 4.a Zona en Valdivia.

Santiago, 21 de Junio de 1918.

4616-24-g

PROPUESTAS PARA EL 30 DE JULIO

Se solicita propuestas públicas para el 30 de Julio actual por aceites lubrificantes para ejes de coches y carros, id. para máquinas, id. para cilindros y válvulas, id. de colza, todo para entrega inmediata.

Bases y antecedentes en el Departamento de Materiales y Almacenes en la Estación de Alameda.

Santiago, 8 de Julio de 1918.

5007-26-g

PROPUESTAS EJECUCION GARAGE EN LA ESTACION MAPOCHO

Solicítanse propuestas en licitación pública para la ejecución de un GARAGE en la Estación Mapocho, las cuales se abrirán en esta Dirección General, Departamento de la Vía y Obras, (Estación Mapocho), el 25 del presente a las 3 P. M., donde se pueden consultar las bases y demás antecedentes diariamente de 2 a 3 P. M.

EL JEFE DEL DEPARTAMENTO DE VIA Y OBRAS.

24-g

PROPUESTAS ABECEDARIOS DE ACERO, ACEITE PARA MAQUINAS DE COSER, ETC.

Se solicitan propuestas públicas para el 28 de Agosto próximo por los siguientes materiales: Abecedarios de acero, aceite para máquina de coser y de ricino, aceiteras de lata, alcuzas de latón, ácido clorhídrico y nítrico, alcohol, alquitrán, anteojos protcetores para soldadura autógena, azufre, aldabas de alambre, borax, baldes de fierro galvanizado, bisagras de bronce y de fierro, bolitas de acero, botas de cuero, brea, broches de bronce para correas, banderas para señales, candados de fierro, capachos carboneros, carretillas de fierro, cera, cintilla para endurecer fierro, cianuro de potasio, cola, coleros, cordeles, chapas de fierro, diamantes para cortar vidrios, depósitos para lámparas, escobas, escobillas, de crin y acero, escobillones varias clases, felpudos para pisos, faroles para señales y nivel de agua, goma laca, guantes de amianto, grapas de alambre, hachas, huinchas de medir, jabón para lavatorio, sapolio, de pescado y ordinario, mangos de madera, mechas para lámparas, metal endeca, mantas de castillas, orinales de loza, papel estraza y toilette, pez de castilla, plumeros, quemadores para lámparas, relojes de pared, sacos trigueros, sal amoniaco, sal común, soldadura de bronce, soldadura autógena, toallas de mano, trajes impermeables, tubos para lámparas, tijeras, uniones Jackson, alicates, brocas salomónicas, surtidas, bigornias, cautines a bencina, combos de acero, cortadores para cañería, chicharras, fraguas portátiles, fuelles, gatas de corredera y botella, limas surtidas, llaves inglesas y de cadenas, machos para terrajar corriente y para estayes, martillos mecánicos, sierras circulares y de huincha y para metales, serruchos, sierra corbina, taladros para mecánicos, tecles diferenciales, tornillos de banco para mecánicos, agujas para coser a máquina, arpillera, botones para tapiz, crin animal, vejetal y de acero, guarda para pasillos, harina de trigo, hilo en carretillas, cáñamo, hule, género pantasote, linoleum, lonas algodón y lino, resortes para tapiz, tocuyo asargado y liso.

Bases y antecedentes en el Departamento de Materiales y Almacenes (Estación Alameda).

Santiago, 10 de Julio de 1918.

5048-27-h

PROPUESTAS POR CARBON FOSIL PARA LOS FERROCARRILES DEL ESTADO RED CENTRAL NORTE

Se solicitan propuestas públicas cerradas, en conformidad a las Bases y Especificaciones respectivas, para la provisión de 58,100 toneladas métricas de carbón fósil a la Red Norte, distribuídas y entregadas como sigue:

3,600 toneladas en **Chañaral**, entregables a razón de 1,200 toneladas trimestrales empezando en Marzo de 1919.

11,700 toneladas en **Caldera**, entregables 1,900 toneladas en Diciembre del presente año y 900 a 1,000 toneladas mensuales o 1,800 bimestrales, desde Enero de 1919.

6,300 toneladas en **Huasco**, entregables 1,200 toneladas en Diciembre del presente año y 500 toneladas mensuales o 1,000 bimestrales desde Enero del año próximo.

19,500 tonladas en **Coquimbo**, entregables 2,700 toneladas en Diciembre del año actual y 1,500 toneladas mensuales desde Enero del año próximo.

4,400 toneladas en **Los Vilos**, entregables a razon de 500 toneladas mensuales o 1,000 bimestrales, empezando en Febrero del año próximo.

12,600 toneladas en **Papudo**, entregables 2,200 toneladas en Diciembre del presente año, y 900 a 1,000 toneladas mensuales, desde Enero de 1919.

Los proponentes deben declarar en la propuesta si prefieren la entrega mensual o bimestral en los puntos que se ha dejado esta operación, a fin de estipularlo en el contrato.

Bases y Especificaciones para las propuestas y formularios para presentarlas, se proporcionan en el Departamento de Materiales y Almacenes en Santiago, y en la Administración de la Primera Zona en Valparaíso.

Las propuestas deben presentarse en el Departamento de Materiales y Almacenes, Estación Alameda, donde serán abiertas el día Martes 30 de Julio próximo, a las 10 A. M.

Santiago, 28 de Junio de 1918.

4821-30-g

Sociedades Anónimas

Cía. Telégrafo Comercial

En conformidad a lo dispuesto en los artículos 23 y 24 de los Estatutos, cítase a Asamblea General Ordinaria a los señores Accionistas para el día 25 del presente, a las 4 P. M., en calle Gálvez número 90.

EL PRESIDENTE.

Santiago, 17 de Julio de 1918. 25—G.

Compañía de Consumidores de Gas
DE SANTIAGO

En virtud de lo dispuesto en los artículos 24, 25 y 30 de los Estatutos, se cita a los señores Accionistas a Junta General Ordinaria y Extraordinaria para el Jueves 25 del presente, a las 3 P. M., a fin de someter a su aprobación la Memoria y Balance correspondiente al Primer Semestre del corriente año y para tratar del aumento del Capital Social por medio de una Emisión de Acciones.

La reunión tendrá lugar en las Oficinas de la Compañía, Santo Domingo N.o 1061.

Santiago, Julio 14 de 1918.

JOSE LUIS COO,
Presidente.

25-g

BANCO ESPAÑOL DE CHILE

Desde esta fecha se pagará a los señores Accionistas

El dividendo de $ 7 por acción

acordado en la Junta General del 19 del presente.

Santiago, 20 de Julio de 1918.

JOSE URETA E.,
Gerente.

29—G

Compañía de Seguros Generales
«LA MUNDIAL»
DEPARTAMENTO DE VIDA

Pone en conocimiento de sus asegurados y del público en general, que el Jueves 25 del presente mes, a las 4 P. M., celebrará en su Oficina, calle Bandera 239, ante el Notario don Manuel Gaete Fagalde, el quinto sorteo semestral de las Pólizas que contienen la cláusula especial que les da derecho a quedar liberadas del pago de premios y sobre las cuales se ha cubierto el valor de la prima del primer año. 25-g

---

Compañía Trasatlántica
DE BARCELONA
VAPORES-CORREOS ESPAÑOLES

Salida de Buenos Aires los días 2 y 12 de cada mes

LINEA DEL PLATA-MEDITERRANEO

El espléndido y rápido vapor

"REINA VICTORIA EUGENIA"

saldrá de Buenos Aires el 2 de Agosto para Montevideo, Canarias, Cadiz, Almería y Barcelona.

AGENTES EN VALPARAISO:
PEREDA, MARTINEZ & CO.
COCHRANE 653. — CASILLA 898

SUB-AGENTE EN SANTIAGO:
JOSE MONSERRAT
BANDERA 188. — CASILLA 2170

"La Unión Nacional"

Compañía de Seguros Generales
DIRECTORIO

Presidente: Don Ricardo Edwards W.
Vice-Presidente: Don Jorge V. Jenkins.
Directores: Don Augusto Bruna, Don Régulo Valenzuela, Don Alfredo E. Escobar, Don Amadeo Heiremans, Don Pascual Baburizza y Don Rafael Garmendia R.

Efectúa toda clase de operaciones en seguros de Vida, Incendio y Marítimos.

Oficina Principal: SANTIAGO, Moneda 1128

S. Lewin, Gerente. Luis Carvallo Cocq, Sub-Gerente.

7-h

Banco de Chile

Desde el Miércoles 24 del presente se pagará a los señores Accionistas el dividendo de 8 pesos por acción, acordado en la Junta General celebrada hoy.

Santiago, 23 de Julio de 1918.

PEDRO A. TORRES,
Director-Gerente.

C. S. A. V.
Compañía Sud-Americana de Vapores
Viajes directos y rápidos a Colón en 14 dias

Los siguientes vapores dotados de telegrafía inalámbrica sistema "MARCONI", saldrán para la ZONA DEL CANAL (Colón):

Vapor **"LIMARI"**, capitán Suárez, el Miércoles 24 de Julio a las 4 de la tarde.

Vapor **"AYSEN"**, capitán Carswell, el Miércoles 31 de Julio a las 4 de la tarde.

Harán escala en Coquimbo, Antofagasta, Iquique, Arica, Mollendo, Callao, Salaverry y Payta. Llegarán a Colón el 31 de Julio y 7 de Agosto, atravesando el mismo día el Canal hasta Colón.

Tendrán espléndidas conexiones con vapores para Europa, y con las lujosas naves de la United Fruit Company, que zarpan para New York y New Orleans. En Antofagasta y Arica combinarán con los trenes internacionales a La Paz, que salen los días Sábado y Lunes a las 8.40 A. M. y 4 P. M., respectivamente.

El vapor **"MAIPO"**, capitán Oyarzún, con instalación de telegrafía inalámbrica sistema "MARCONI", saldrá para Eten e intermedios, el Sábado 27 de Julio a las 4 de la tarde, con escala en Coquimbo, Huasco, Caldera, Chañaral, Taltal, Antofagasta, Gatico, Tocopilla, Iquique, Caleta Buena, Pisagua, Arica, Mollendo Chala, Pisco, Cerro Azul, Callao, Huacho, Supe, Huarmey, Casma, Samanco, Chimbote y Salaverry.

Valparaíso, Julio 16 de 1918.

ONTERE PLAZA,
Gerente.

AGENTE: Carlos Rogers, Bandera esquina Moneda.— **SUB-AGENTES:** S. H. Spencer, Huérfanos 948, Expreso Villalonga, Agustinas 843 y Compañía de Transportes Unidos, Estado esquina Delicias.

Compañía de
Refinería de Azúcar
DE PENCO

En conformidad a lo dispuesto en el artículo 31 de los Estatutos, se cita a los señores Accionistas a Asamblea General Ordinaria para el Lunes 29 del presente, a las 2 P. M., en la oficina de la Compañía, Blanco número 731.

El Registro de Transferencias permanecerá cerrado desde el 22 hasta el 29 del mes de Julio en curso.

EL GERENTE.

Valparaíso, Julio 18 de 1918.

25-g

SOCIEDAD
Ferrocarril, Puerto y Balneario
DE QUINTERO

Cítase a Junta General Extraordinaria de Accionistas para el 1.o de Agosto próximo, a las 4 P. M., en la oficina de la Sociedad, Estado N.o 91, oficina N.o 27.

El objeto de la reunión es pronunciarse sobre la aceptación de la ley del 22 de Abril del presente año, que modifica la concesión.

Santiago, 20 de Julio de 1918.

EL DIRECTORIO.

1-o-h

BANCO SANTIAGO
DIVIDENDO

El dividendo de 7% acordado en la Junta General de esta fecha, está a disposición de los señores Accionistas.

Santiago, 20 de Julio de 1918.

EL GERENTE.

3186-31-g

Banco Santiago

Los señores Accionistas que deseen tomar las acciones que les corresponden en el aumento de capital, acordado por la Junta General Extraordinaria celebrada en esta fecha, pueden pasar a subscribirlas antes del 31 del presente, en conformidad con dicho acuerdo.

El Registro de Transferencias, permanecerá cerrado del 25 al 31 del actual.

Santiago, Julio 20 de 1918.

EL GERENTE.

3187-31-g

Banco Chileno Garantizador de Valores

Cítase a Junta General Ordinaria de Accionistas de este Banco para el Miércoles 31 del presente, a las 2 P. M., con el objeto de dar cuenta de la Memoria y Balance del semestre último.

Santiago, a 21 de Julio de 1918.

ROBERTO LYON,
Presidente.

24-g

Banco Chileno Garantizador de Valores

El Registro de Transferencias de Acciones de este Banco permanecerá cerrado desde la fecha hasta el 31 del presente mes, inclusive.

Santiago, a 21 de Julio de 1918.

JORGE RODRIGUEZ A.
Secretario.

24-g

COMPAÑIA CHILENA
DE TABACOS

TRANSFERENCIA DE ACCIONES

El Registro de Accionistas quedará cerrado desde el 13 al 24 del actual, ambos inclusive.

Valparaíso, Julio 10 de 1918.

EL GERENTE.

5078-24-g

COMPANIA MADERERA
"MALVOA"

Cítase a Junta General Ordinaria de Accionistas para el Miércoles 31 del actual, a las 3 P. M., en la Oficina de la Compañía, Bandera N.o 75 (edificio Bolsa de Comercio, departamento 127, 2.o piso).

El Registro de Transferencias de Acciones permanecerá cerrado desde la fecha hasta el 31 inclusive.

Santiago, Julio 23 de 1918.

EL DIRECTORIO.

3198-30-g

La Nueva España

Sociedad de Seguros Contra Riesgos de Fuego y Mar

11.o DIVIDENDO

Desde hoy se pagará, en las oficinas de la Sociedad en Valparaíso y Santiago, el dividendo de seis pesos por acción, acordado en la Asamblea General de Accionistas celebrada el 20 del corriente.

Valparaíso, Julio 22 de 1918.

PAULINO HERNANDEZ,
Gerente.

5411-24-g

COMPAÑIA
de Luz Eléctrica
DE BUIN

En conformidad a lo dispuesto por el artículo 21 de los Estatutos, el Directorio cita a Junta General Ordinaria de Accionistas, para el Miércoles 31 del actual, a las 2½ P. M., en Bandera N.o 419.

Santiago, Julio 19 de 1918.

EL SECRETARIO.

3177-31-g

Compañía Chilena de Tabacos

JUNTA GENERAL ORDINARIA DE ACCIONISTAS

Se cita a los señores accionistas a Junta General Ordinaria para presentarles la Memoria y Balance de las operaciones de la Compañía, correspondiente al primer semestre de 1918, para el día 24 de Julio en curso, a las 2 P. M., en el local de la Bolsa Comercial, calle Blanco número 881.

Valparaíso, Julio 10 de 1918.

FERNANDO RIOJA,
Presidente.

5079-24-g

CHANCACA "PAITA"

blanda, en cajones, calidad extra fina, ofrecen para entrega inmediata:

Hörmann y Cía.-Bandera 559

5199-25-g

VIDA SOCIAL

Club de Señoras.—

Hoy, a las 6 P. M., tendrá lugar la conferencia que el señor Paulino Alfonso dictará en este Club. Pueden asistir las personas que se interesen por estas charlas intelectuales.

La señora Mercedes Aparicio de Aguirre.—

Continúa muy delicado el estado de salud de la señora doña Mercedes Aparicio de Aguirre, madre del señor Ministro del Ecuador, señor don Augusto Aguirre Aparicio.

En la tarde de ayer acudió a imponerse del estado de la salud de esta distinguida señora, en representación del Presidente de la República y del Ministro de Relaciones Exteriores, el Introductor de Diplomáticos, señor Enrique Antúnez Cazotte.

Matrimonios.—

El Domingo 5 de Agosto próximo, se efectuará el matrimonio de la señorita Inés Guzmán Fontecilla, con el señor Fernando Cerda Eguiguren.

—Se ha concertado el matrimonio del señor Carlos Kalin León con la señorita Elisa Becker W.

Enfermos.—

Continúa mejor la señora Victoria Larraín de Antúnez.

—En el Pensionado del Salvador han sido operadas de apendicitis por el doctor Rayo Riquelme las señoritas María y Elena Medina. Su estado es satisfactorio.

—En el Pensionado de San Vicente fué operado con toda felicidad por el doctor Maximiliano Guzmán, el conocido conferencista y periodista señor Otto Schostal.

El estado del enfermo es satisfactorio.

Bautizo.—

Ha sido bautizado en Linares, Mario Sarratea Soza, hijo de don Mariano Sarratea Prats y de la señora Mercedes Soza de Sarratea. Fueron padrinos don Eliodoro Astorquiza y doña Evangelina v. de Benítez.

In memoriam.—

El Viernes 26 del presente 6.o aniversario del fallecimiento de la señora Corina S. de Vidaurre Leal, se oficiará una misa por el descanso de su alma en la iglesia de San Agustín, a las 10 A. M.

A Valparaíso.—

Después de pasar varios días en esta capital ha partido ayer a Valparaíso, la señora Elena Lira de Carvacho, acompañada de su hija Lucrecia.

La galería Errázuriz Urmeneta.—

Visitando la admirable exposición de cuadros de la galería del señor Rafael Errázuriz Urmeneta que se abrirá hoy en la Casa Eyzaguirre, disfrutará el público de un momento verdaderamente artístico.

Pocas veces se han presentado reunidas en una misma exposición obras del mérito de esta. Cuadros de Andrea del Sarto, Guercino y Goya señalan la escuela antigua y firmas de fama como Sorolla, Decamps, Isabey, Nono, Sargent y Ziem, representan la escuela moderna.

Decora el centro del salón una admirable escultura titulada el Genio de Franklin, original del eminente escultor italiano Giulio Monteverde, profesor de la Academia de Bellas Artes de Roma, premiado con la medalla de Honor en la Exposición Universal de París, en 1878, y autor del monumento al Rey Víctor Manuel II en el Panteón de la ciudad Eterna.

Exposición Rebolledo Correa.—

Hoy se inaugura en la sala Cornely, la exposición de las últimas obras del artista chileno, don Benito Rebolledo Correa.

Esta exposición llamará poderosamente la atención de los visitantes, por la originalidad de los temas y su vigorosa ejecución.

Concierto en el Unión Central.—

El gran concierto sinfónico, "Festival Saint Saens", cuya ejecución habíamos anunciado para la tarde de hoy en el Teatro Unión Central, ha sido postergado para la tarde del Sábado próximo con motivo de la función que hoy ofrece la compañía de Anna Pavlowa y que compromete la concurrencia del elemento orquestal.

En el Municipal.—

Anoche se efectuó en el Municipal la sexta función de abono de la Compañía de Anna Pavlowa.

Entre los asistentes anotamos los siguientes:

Señora María Edwards de Errázuriz, Blanca Zañartu de Errázuriz, Teresa Hurtado de Errázuriz, Morla de Subercaseaux, Morla de Maira, señora de Mac-Clarens, señoritas Salas Edwards, Bunster Carmona, Serrano Gundelach y muchas otras cuyos nombres se nos escapan.

A las 5.45 de la tarde de hoy, se efectuará una función extraordinaria, fuera de abono, que la Empresa del Municipal ha dispuesto, atendiendo a los deseos del público, ya que ha manifestado crecido interés por éstas.

Benéfica institución estudiantil.—

En el salón de lectura del Instituto Andrés Bello se reunió en la tarde de ayer un grupo de alumnos de los cursos superiores del colegio, con el fin de echar las bases de una nueva institución estudiantil pro-cultura que tendrá por objeto el perfeccionamiento moral, intelectual y físico de sus asociados. Cada uno de los miembros de la institución estará obligado a propagar entre sus compañeros de estudios las virtudes que contribuyan a su perfeccionamiento, estimulando debidamente a los alumnos que más se distinguieren por su buen comportamiento.

Compondrán esta institución los jóvenes señores Alberto Novoa Vogel, Roberto Torretti Rivera, Horacio Smart Fabres, Zorobabel Rodríguez Rodríguez, Alvaro Barríos Aylwin, Lautaro Vial Vargas, Manuel Cañas Zaldívar, Luis Cuevas Mackenna, Roberto Correa Castillo, Santiago Corbalán Trumbull, Enrique Rodríguez Aguirre, Ismael Vicuña Correa, Eduardo Ortúzar Cruz, Juan Luis Urrutia Prieto, Crescencio Guzmán Sanhueza, Octavio Schneider Léliva, Raúl Aldunate Phillips, Daniel Huneeus Lavín, Fernando Orrego Vicuña, Alfredo Rioseco Garcés, Enrique Sánchez Matte, Luis Alfonso Schleyer, Luis Dávila Echaurren, Federico Puga Vega, Manuel Hederra Donoso, José Zacarías Moreno Velasco, José Miguel Valdés Aldunate, Arturo Tagle Zañartu, Miguel Varas Aguirre, Enrique Nieto Matta, Miguel Moreira Castillo, Osvaldo Barrios Sánchez, Camilo Vial Donoso, Carlos Cruz Lavín, Aníbal Barceló Pinto, Hernán Ríos de la Cruz, Mauricio Despouy Recart y Raúl de Goyeneche Petit.

EDUCACION

Organización del servicio de Instrucción Primaria

LAS NOTAS DEL MINISTRO

Con la subida de la Alianza al Gobierno, el país espera el advenimiento de una edad de oro de la instrucción pública, y esta esperanza se divisa más realizable desde que llegó al Ministerio don Pedro Aguirre Cerda, quien está demostrando las condiciones ideales para el puesto: entusiasmo, preparación, carácter, rectitud y acierto. Pruebas de ello tenemos en el nombramiento de sus dos colaboradores más valiosos: el nuevo Inspector de Instrucción Primaria y el Visitador de Escuelas Normales, así como en su circular sobre rumbos educaciones, de Febrero pasado, y en su nota a don Darío Salas, de Junio último.

Ahora es cuando el país debe temer profundamente el que alguna maldita crisis política venga a perturbar una labor tan brillantemente empezada.

Varios de los personajes que han ocupado anteriormente la cartera de Instrucción han formulado también programas de organización del servicio y han manifestado interés por el ramo; todos se han preocupado de las dos aspiraciones más populares en esta materia: aumento de la **cantidad** de escuelas y de maestros, y **mejora** de la situación social del magisterio. Como al procurar estos dos objetivos se satisface al mayor número de intereses personales y al ideal más trillado de los partidos liberales, — recientemente hasta de los reaccionarios, — cada Ministro de Instrucción y todo aspirante a la Presidencia de la República cuida bien de preocuparse con preferencia de aquellos dos ideales anhelados por todo. el mundo.

Muchos, muchísimos ciudadanos, de todas las clases sociales, creen ingénuamente que es ése el único problema educacional de la nación y que el día en que tengamos instrucción obligatoria y maestros bien rentados, todo el servicio de Instrucción Primaria va a marchar a las mil maravillas, pues los empleados, satisfechos con los sueldazos que van a ganar, trabajarán con ahinco, estudiando, comprando libros y revistas pedagógicas, y se sacrificarán en cuerpo y alma por un servicio que los remunera tan generosamente. Con un factor así, en pocos años no quedará en Chile un solo analfabeto y pasaremos a ser la nación más ilustrada, culta y progresista de Sur América.

A esto observaremos que desde hace veinte años se ha aumentado unas cuatro veces el sueldo del profesorado primario o normal, sin que nunca hayamos percibido ese aumento espontáneo de actividad y de entusiasmo en los que entraban a gozar de mayor renta, pues es humano acostumbrarse a una nueva situación de mayor holgura o menor escasez, y es natural entonces que la razón del sueldo suculento no valga para la calidad del trabajo que con él se paga.

Esto no significa que no consideremos de primera necesidad el rentar muy bien a los empleados a cargo de cualquier servicio, sino el que no debe confiarse en este solo medio si se desea que se mejore la **calidad** de la enseñanza.

Antes que aumentar la **cantidad** de los servicios de Instrucción Primaria, debiera procurarse por todos los medios posibles un incremento de la **calidad** de la enseñanza que se imparte en las escuelas existentes en la actualidad. Aunque sea duro de decirlo, diremos con toda franqueza que por ahora la enseñanza primaria chilena, — como la de muchos otros países, — se encuentra en general en un estado deplorable, que es **en su mayor parte tiempo, dinero y esfuerzos perdidos miserablemente**, pues cualquiera que conozca la cosa a fondo, se convencerá de que **los alumnos apenas asimilan un 5 por ciento de todos los programas oficiales de ramos científicos**; como la enseñanza de la religión ocupa con dogmas casi todo su tiempo, no se hace una eficiente educación moral, que es lo primero que debiera procurar la escuela primaria, antes de enseñar a leer, escribir y contar.

¿Cuáles son las causas de este lamentable estado de nuestra instrucción pública? Ellas son: en primer lugar, la falta de una **organización integral** y científica de todo el servicio (sobre la base que indicamos en nuestro primer artículo): no existe una **fiscalización** sabia, justa y severa de los empleados (escasez de visitadores, de medios, de reglamentos bien precisos y detallados para que éstos fiscalicen debidamente; etc.) no existe una **escala de sanciones y de estímulos** para los que se distingan en bien o en mal del servicio (a nadie se obliga a tratar todo el programa; los exámenes anuales carecen de valor legal y son pura fórmula; no hay premios o **puntos** para los distinguidos,— como se hace en el Ejército, etc.)

En segundo lugar, la **muy deficiente aptitud del personal**, sea de normalistas o de interinos, por la pésima preparación que dan las escuelas primarias y **por la añejez de los métodos** que se preconizan y practican en las normales, por falta de comercio intelectual con otros países; por falta de revistas educacionales de índole práctica y utilitaria; por carencia de bibliotecas, de obras, de textos, de material didáctico y de medios ilustrativos para el cuerpo docente.

En tercer lugar, **la apatía** más inmutable de parte del personal, como producto de la **tacañería** del Gobierno en la provisión de aquellos **medios y estímulos** necesarios para continuar el perfeccionamiento individual; de la falta de justicia o reconocimiento de los méritos y deméritos de cada uno; de la influencia nefasta que tiene la rutina, producida por la monotonía del cumplimiento de su misión, sin novedades, sin estímulos, sin acicates de ninguna especie; de la ingratitud de los padres de familia, de la sociedad y de las autoridades; del ambiente del conventillo que reina a veces en la escuela misma o entre el personal; etc.

No negaremos que mucho se hace privada y espontáneamente en varias ciudades; pero carece esta actividad de rumbos definidos y de cooperación de parte del Gobierno y de los reglamentos.

Pues bien, como se ve, nuestra instrucción primaria necesita ante todo cuatro cosas importantísimas:

1.a **Reglamentación** de todas sus actividades, en tal forma que cada empleado supiera con fijeza absoluta sus deberes y derechos, atribuciones y obligaciones, y los medios para ejecutarlos;

2.a **Mejoramiento** del personal actual, económica, social e intelectualmente;

3.a **Reforma** o **implantación de nuevos métodos y rumbos educacionales**, por medio de la publicidad, de cursos especiales, de comisiones al extranjero, de intercambio intelectual, etc.; pero sobre todo por medio de obras prácticas que indiquen con toda precisión qué debe hacer en cada momento un maestro para aplicar en sus clases los mejores métodos del caso, etc.;

4.a **Persecución tenaz y constante de la rutina y la indiferencia del personal**, por medio de la publicación de obras interesantes, útiles, prácticas, sugestivas y sugerentes; de concursos y cursos, de premios y otros medios apropiados al objeto.

Desgraciadamente, para que todo esto pueda realizarse con eficiencia y con economía para el Erario, se requeriría incluirlo previamente en un vastísimo plan, completo y minucioso, bien estudiado por numerosas personas entendidas, antes de ponerlo en práctica decidida y totalmente. Una medida así marcaría el principio de una nueva época de la historia nacional, pero exigiría para su realización el apoyo incondicional del Gobierno y de la opinión pública en favor de sus autores, cosa que hoy sería fácil conseguir para el actual Ministro y su Inspector General de Instrucción Primaria.

GASTON BERGUEL.

Escuela de Minería de Copiapó.— Profesores de contabilidad y de dibujo de la Escuela de minería de Copiapó, han sido nombrados los señores Braulio Orellana y Francisco Juraszeck, respectivamente, por renuncia de los señores Luis A Gómez, y Luis Ramírez Vela.

El director del mencionado establecimiento fué autorizado para que invierta $ 46.584.15 en el sostén de la Escuela.

Escuela Profesional Superior de Niñas.— Ha sido aceptada la propuesta del señor Carlos Cárcamo, para ejecutar trabajos de reparación en el edificio de la Escuela Profesional Superior de Niñas de Santiago por valor de $ 24.800

Cursos de Comercio y de Humanidades.— Desde el Lunes 29 del presente, principiarán a funcionar en el Instituto Zanelli, los siguientes nuevos cursos:

De Inglés, Contabilidad, Gramática, Aritmética, Taquigrafía, Historia; todos de 7 a 8 P. M.

La matrícula permanecerá abierta durante los días 24, 25, 26, 27 y 28 del presente.

Algunos cursos funcionarán de 9 a 10 P. M.

Profesor de inglés.— Por decreto del Ministerio de Instrucción se ha nombrado profesoras de inglés del Liceo N.o 1 de Valparaíso, a las señoritas Débora Rodríguez y Daisy Livingtone.

Federación de Profesores de Instrucción Primaria.—Han regresado a la capital los miembros de la Federación de Profesores de Instrucción Primaria que fueron en excursión a Valparaíso con el objeto de visitar los submarinos.

Cumplieron con el programa que se tenían trazado gracias a la buena voluntad del Ministro de Instrucción D. Pedro Aguirre Cerda que se encontraba en Valparaíso el día del paseo, y gracias también a la deferencia del capitán de navío señor Gómez Carreño quienes vencieron todas las dificultades que se presentaron en la Gobernación Marítima por parte de los señores Delgado y Sepúlveda.

El viaje de regreso coronó el éxito, pues desde la salida de Valparaíso hasta Santiago se realizó un verdadero acto literario-musical. Números de recitación y declamación en que lucieron arte varios profesores, solos de violín, solos de canto, himnos patrióticos y otros mantuvieron en constante atención a los viajeros que ocupaban el wagon que estaba reservado a los profesores de instrucción primaria.

El éxito obtenido en este paseo a hecho pensar en la organización de una nueva excursión en que tomarán parte los socios de la Federación.

Lea Ud. el

Corre Vuela

de hoy

Da la mejor información sobre la llegada de los Submarinos a Valparaíso.

Precio: $ 0.20

A. Chiriboga Navarro

DENTISTA

Estudios en Europa

CATEDRAL 1290

22-H

INSERCION

EL JUEZ DE ILLAPEL

Santiago, 24 de Julio de 1918.
Señor Director de "La Nación",
—Presente.

Muy señor mío: Ruégole publicar las siguientes líneas:

"La Unión" ha publicado un largo remitido del juez de Illapel don Bonifacio Correa Bravo, que por su incoherencia me confirma en la idea, que desde hace mucho tiempo tengo formada, de que las facultades mentales de este caballero se encuentran perturbadas.

Como el señor Correa Bravo se hace aparecer en el remitido como modelo de juez y víctima de mi persecución, conviene recordar que hace algunos años un Ministro de la Iltma. Corte de La Serena, en visita en el Juzgado de Illapel, elaboró un concienzudo expediente, que fué dado a conocer en la H. Cámara de Diputados en la calificación de elecciones de 1903 y en el que aparecen cargos tan graves contra la moralidad del señor Correa Bravo (cargos que hasta la fecha no han sido desvirtuados) que me parece inoficioso contestar los que me hace en su remitido.

Como este caballero es tan conocido por sus incorrecciones no sólo en el departamento de Illapel sino en todo el país, no me queda sino deplorar que la inamovilidad de los jueces todavía no haya sido abolida.

De Ud. atto. y S. S.—**Abraham Gatica.**

Congreso Nacional

CAMARA DE DIPUTADOS

Presidencia del señor Rosselot

Se abrió la sesión a las 4.15 P. M.

Se leyó y fué aprobada el acta de la sesión anterior

Abono de Servicios al personal de los Submarinos

Se puso en discusión el proyecto que concede un abono de cinco años de servicios al personal que ha traído los submarinos al país.

—Usaron de la palabra apoyando el proyecto, por su justicia evidente, los señores Errázuriz Tagle, Silva Rivas, Ruiz y Pinto Durán, a nombre de los señores Ramírez, Gallardo Nieto y Robles.

El señor RIVAS VICUÑA (don Manuel).— Considera, como los demás honorables diputados, que este proyecto es simpático, sobre su justicia innegable; pero la ley del año 57 es terminante en cuanto a exigir informe de comisión a todos estos asuntos que tienen algún caracter particular.

Por eso, pide que se envíe a comisión en la seguridad de que será prontamente informado y despachado en seguida.

—Se acordó pasar el proyecto a Comisión, recomendándose a la Comisión su pronto despacho.

Hospital de Osorno

—Se aprobó un proyecto que concede 15,000 pesos para reconstruir una sala del Hospital de Osorno.

Actitud de los diputados en el proyecto sobre Clausura del Debate

El señor PINTO DURAN.— Quiere hacer unas cuantas observaciones sobre la actitud de los diputados en las sesiones dedicadas a la clausura del debate, porque en ocasión pasada el señor presidente les llamó al orden por haber estado conversando o leyendo mientras hablaban los señores diputados conservadores.

A este respecto, sólo quiere manifestar que en todos los Parlamentos del mundo se permite conversar; y, en este caso, es tanto más justificado cuanto que se trata de oir discursos elaborados a cronómetro especialmente para que cada diputado conservador hable dos horas, sobre toda clase de materias, menos sobre la que es objeto de debate.

Cree que este sistema de obstrucción no se ha usado nunca en Chile. Recuerda obstrucciones como la de los presupuestos el año 86, la del protocolo Billingurst-Latorre, y la del Ferrocarril Longitudinal, en las cuales se impuso la mayoría y se dejó convencer por la minoría, pero en la cual siempre hubo discursos que convencían, no estos discursos de simple obstrucción que lo hacen desear traer a la sala juegos de damas, ajedrez o cualquier otro entretenimiento honesto para pasar el tiempo.

Y a propósito de estas obstrucciones interminables que hacen perder el tiempo a la Cámara, quiere hacer presente que parece que el espíritu del perro del hortelano dirigiera sus actos, pues cuando la Alianza está arriba la Coalición no la deja gobernar y cuando la Coalición está en el Gobierno es la Alianza la que perturba su acción. Y el resultado es que el país paga el pato.

En los discursos en general falta la concisión. Ejemplo: el honorable diputado, señor De Castro, pudo hacer todas sus observaciones sobre los sucesos de Castro en 20 minutos, y si hubiera querido hacer una peroración de esas con pinceladas a lo Silva Maqueira, que hacen tiritar al país ante el peligro rojo del radicalismo, le habrían bastado 10 minutos; mas, mientras tanto, habló tres días.

Un diputado estudia un proyecto para dar una remuneración a los diputados y naturalmente lo encuentra muy justificado, por cuanto de otra manera las diputaciones serán el privilegio de las clases adineradas; pero al contemplar la nulidad de la acción de la Cámara ha llegado a pensar que no sólo no merecen remuneración los diputados, sino que hasta cuando va a hacer once, va avergonzado y con la cabeza gacha, porque estima que ni eso merecen!...

Sucesos de Castro.—Interpelación

—Continuó la interpelación sobre los sucesos de Castro.

El señor DE CASTRO. — Ha oído decir que el señor Robles piensa usar de la palabra; preferiría que lo hiciera luego, para contestar en conjunto.

El señor ROBLES.— No tendría inconveniente, siempre que se cerrara hoy la primera discusión y se entrara a la segunda en la sesión próxima.

El señor DE CASTRO.— Entonces continúa su discurso.

Ataca primeramente el discurso del señor Reyes del Río, que estima basado en observaciones completamente ajenas a nuestra Constitución y nuestras leyes.

En seguida, para combatir toda la argumentación hecha en orden a que el señor Alcaide fué en visita sólo a Castro, lee un telegrama del secretario del juzgado de Ancud, en el cual establece que existe allí un sumario sobre los sucesos de Castro, y como el acta del acuerdo de la Corte dice que el Ministro debe avocarse el sumario que se instruye, llega a la conclusión de que el Ministro estaba en su jurisdicción en Ancud, y que, por lo tanto, allí pudo pedir y obtener la fuerza pública.

El señor RAMIREZ FRIAS.— Lee el acta en que consta el acuerdo de la Corte y en la cual se dice textualmente que la visita es "para el juzgado de Letras de Castro".

El señor DE CASTRO.— Continuando su discurso deja constancia que las citas hechas por los señores Alessandri y Ramírez Frías en que ha sido negada la fuerza pública, se refieren a casos distintos del actual.

Finalmente, contestando las observaciones del señor Ramírez Frías, en orden a que esta interpelación sólo ha perseguido esterilizar la labor de la Cámara, hace presente que cuando ella se inició, aún no estaba formada la tabla y que confía en que los argumentos que ha dado convencerán a la Cámara de que sólo le han guiado en este negocio móviles patrióticos y de bien público.

—Quedó terminada la primera discusión de los proyectos de acuerdo formulados durante la interpelación por los señores De Castro y Ramírez Frías.

—Quedó la segunda discusión para la sesión próxima.

—**Se levantó la sesión a las 7 P. M.**

SESION NOCTURNA

Presidencia del señor Bermúdez

Se abrió la sesión a las 9.15 P. M.

—Se leyó y fué aprobada el acta de la sesión del día.

Cuenta

—Se dió cuenta de una moción del señor Larraín para auxiliar a las Juntas de Beneficencia con 500 mil pesos.

Reforma del Reglamento.—Clausura del debate

—Continuó la discusión del proyecto sobre clausura del debate.

El señor FERRADA.— Da término a su discurso, comenzado en la sesión anterior, haciendo un llamado a los señores diputados para buscar una transacción que permita hacer fructífera la labor de la Cámara.

—Quedó establecido que había completado sus dos horas reglamentarias.

El señor CHADWICK.— Comienza su discurso lamentando que la Alianza provoque, a su entender, una lucha doctrinaria en lugar de buscar el concurso de todos para hacer labor común en favor del país.

—Quedó la sala sin número y se levantó la sesión a las 11.36 P. M.

Banco de Chile

Junta General Ordinaria de Accionistas en 23 de Julio de 1918

Presidió el señor don Leonidas Vial y concurrieron los Consejeros señores don Augusto Villanueva, don Carlos Balmaceda, don Carlos Besa, don Pedro Correa Ovalle, don Luis Dávila Larraín, don Juan Antonio Orrego, don Francisco de B. Valdés Cuevas, el Subgerente don Andrés Ramírez Sanz y 40 señores Accionistas que representaban en conjunto 277,977 acciones.

Constituída la Junta en conformidad a los Estatutos, se leyó y fué aprobada el acta de la sesión anterior y se dió también lectura a los siguientes informes de los Inspectores de Cuentas de las Oficinas de Santiago y Valparaíso.

Santiago, 9 de Julio de 1918.

SEÑORES ACCIONISTAS:

En cumplimiento de la comisión que nos fué conferida en la última Junta General de Accionistas, el 28 de Junio próximo pasado practicamos el arqueo de Caja y de bonos en Custodia y Garantía, encontrando sus saldos conformes con las cuentas respectivas del Libro Mayor. Después hemos examinado los estados de Cartera de esta Oficina y cúmplenos informar a Uds. que las obligaciones a favor del Banco se encuentran debidamente garantidas. Nos es grato también dejar constancia de que los bonos, bienes raíces y demás valores de propiedad del Banco están estimados a precios prudentes.

De ustedes señores Accionistas Attos. y SS. SS.—(Firmados).—José A. Alfonso.— Julio Garrido.

Valparaíso, Julio 6 de 1918.

SEÑORES ACCIONISTAS:

Dando cumplimeinto a la comisión con que nos honrasteis en la última Junta General de este Banco el 29 de Junio próximo pasado, practicamos el arqueo de Caja y de bonos en Custodia y Garantía resultando conforme con el Libro Mayor.

Posteriormente hemos examinado los estados del balance y documentos en Cartera, con igual resultado; siéndonos satisfactorio poder informaros que los documentos en Cartera están, a nuestro juicio, suficientemente garantidos.

De ustedes señores Accionistas, Attos. y SS. SS.—(Firmados).—Guillermo S. Cóndon.— Guillermo Deformes.

Puesta en discusión la Memoria del semestre anterior y no habiéndosele hecho observación alguna se dió por aprobada.

En seguida fueron nombrados los siguientes señores Accionistas para Inspectores de Cuentas del semestre en curso:

Para la Oficina de Santiago:

Propietarios: don Máximo del Campo y don Recaredo Ossa C.

Suplentes: don Fernando D. Tupper y don Augusto Vicuña S.

Para la Oficina de Valparaíso:

Propietarios: don Julio Rivera Blin y don Eduardo B. Budge.

Suplentes: don Antonio Briceño y don J. Renato von Schroeders.

El señor Presidente ofreció la palabra a los señores Accionistas para que hicieran las observaciones y preguntas que creyeran del caso y el Accionista don Arturo Irarrázaval hizo insinuación en el sentido de que para la provisión de empleos de la Agencia que el Banco de Chile tiene en Londres se aprovechen los servicios de algunos de los empleados que la institución tiene en Chile, a fin de que se vayan familiarizando con los procedimientos en uso en aquella gran plaza mercantil y de que tomen conocimiento de los negocios que allí se realizan. Agregó que creía también oportuno que el Banco instalara Sucursales en la República Argentina, donde hay campo, a su juicio, suficiente, para obtener favorables resultados fomentando relaciones comerciales que ya comienzan a tener importancia y que la tendrán considerablemente mayor si la guerra continúa por algún tiempo y se mantienen sin grave interrupción las comunicaciones que hoy existen merced al Ferrocarril Transandino. Presentó en seguida una minuta en que constan las facilidades que en la Argentina se otorgan para la instalación de Sociedades Anónimas legalmente constituídas en países extranjeros, ventajas todas que podría obtener el Banco ya que existe la reciprocidad que la ley de dicho país exige para el otorgamiento de esas facilidades. Concluyó el señor Irarrázaval haciendo presente que el Banco podría instalar Agencias en las provincias limítrofes con Chile y enumeró las siguientes plazas: Mendoza, San Rafael, San Juan, Salta, San Luis, Neuquén, Río Negro, Chubut, Santa Cruz y Río Gallegos, lugares en su mayor parte que cuentan ya con numerosos pobladores chilenos que darían preferencia sobre otras instituciones al Banco de su país.

Refiriéndose a la Oficina que podría establecerse en la Capital Federal dijo que no dudaba que se atraería buenos depositantes, especialmente si se agregara a ella una sección comercial destinada al intercambio de productos con la Argentina, Uruguay, Paraguay y Brasil.

Las ideas emitidas por el señor Irarrázaval fueron sustentadas por el Accionista don Ismael Pereira, quien propuso, además, que el Banco estudiara la conveniencia de establecer una Sucursal en Punta Arenas.

El Director Gerente manifestó en respuesta a estas observaciones que todas ellas habían sido ya objeto de detenido estudio de la Administración del Banco, la cual, en años anteriores pretendió establecer una Oficina propia en la ciudad de Mendoza y sólo se detuvo de hacerlo ante el convencimiento de que si ella daría base para colocaciones importantes de dinero no habría procurado recursos locales adecuados para hacer frente a las colocaciones e impondría, en cambio, la necesidad de exportar capitales del país en momentos en que en Chile eran ellos necesarios. Pero como las situaciones pueden haber variado completamente desde esa fecha, el Consejo se hará un deber de procurarse nuevas informaciones para estudiar el interesante problema puesto por los señores Accionistas e igual atención le merecerá la idea de establecer una Sucursal en Punta Arenas.

En cuanto al nombramiento de empleados chilenos para la Agencia del Banco en Londres, podía manifestar que en estos precisos momentos y por motivos de un contrato con el Supremo Gobierno que se encuentra en tramitación y que está destinado a que el Banco desempeñe diversas funciones que hoy están a cargo de la Tesorería Fiscal anexa a la Legación de Chile en Londres, van ya a ingresar a dicha Agencia funcionarios chilenos competentes.

No habiendo otro asunto de que tratar, el Presidente levantó la sesión después de anunciar que el dividendo acordado, de $ 8 por acción se pagará desde el 24 del presente en las Oficinas de Santiago y de Valparaíso.

Santiago, 23 de Julio de 1918.

AUTOMOVIL

PARTIC ULAR

Nuevo, 7 asientos, apropiado para asistir a matrimonios o acompañamientos, se alquila por horas, días o temporadas alternadas.

Pormenores, Teléfono Inglés 1454 o por Correo, Casilla 1710.

26-g

El gran REMEDIO UNIVERSAL

Nitro Ozona, Lowe-Weissllog, el único comprobado por medio de la radiografía que cura la tuberculosis (tisis). Pruebas a la vista. Afamado desde 1887. Cura radicalmente: cáncer, gangrena, sífilis, enfermedades hígado, riñones, del estómago, pulmones, bronquitis, faringitis, asma, ipertrofia, diabetes, albuminuria, reumatismo, hidropesía, obesidad, raquitismo, epilepsia, apoplegía, anemia, catarro intestinal, disentería, apendicitis, peritonitis, almorranas, fístulas, furunculosis, heridas, úlceras, tumores, contusiones, quemaduras, picaduras venenosas, enfermedades piel, sangre, enfermedades secretas. Prodigioso en aneurisma, en enfermedades del corazón, cerebro, vista, espina dorsal, etc. Viruela, peste negra, hemorrágica, peste bubónica, tifus, pestes y fiebres en general, son vencidas a las pocas horas con repetidos lavados intestinales y tomas. Igual tratamiento para demás enfermedades. Catecismo Nitro-Ozona, consultelo todo enfermo, sea cual fuere el mal, encontrará el medio seguro de sanar radicalmente. Remítolo gratis quien lo pida.

LUIS LOWE,

Ca lla 832.— Claras 149.— Santiago.— Droguería Daube y Boticas principales

Clínica Dental

— DEL —

Dr. Valenzuela Basterrica

Cinco dentistas especialistas. Cirugía de la cara y enfermedades de origen dentario. Trabajos rápidos. 8 a 12 y 2 a 7 P. M.

HUERFANOS 1616. — TELEFONO 1642

9-h

Boca fresca, dientes blancos,

y aliento puro, son la mejor carta de recomendación, y se obtienen con el uso de la celebrada

PASTA ESMALTINA

El tiempo, el aire, el sol, son enemigos declarados del cutis de las damas. La

Crema del Harem

neutraliza sus malos efectos.

COMPAÑIA TELEGRAFO COMERCIAL

Balance General en 30 de Junio de 1918

DEBE			HABER		
Capital	$ 2.000,000.00	$ 2.000,000.00	Líneas y construcciones	$ 1.905,576.04	
Fondo de Reserva	$ 850,000.00		Utiles y Enseres	286,087.60	$ 2.191,663.64
Fondo de Event. y Castigo	39,194.21		Bienes Raíces	$ 142,626.24	
Fondo de Dividendos	50,000.00		Acciones y Bonos	12,280.00	154,906.24
Fondo de Retiro	35,000.00		Depósitos a plazo	$ 446,425.04	
Fondo de Seguros	50,000.00	724,194.28	Depósito oro	16,409.60	
Giros	$ 52,561.09		Cambio	10,312.06	
Dividendos	45,626.00		Depósito en Cta. Cte	64,580.35	
Varios Acreedores	48,725.55	146,912.64	Remesas (en tránsito)	44,507.50	
Ganancias y Pérdidas		277,033.64	Caja (saldos en las oficinas)	159,696.77	741,931.32
			Varios Deudores	$ 59,639.36	59,639.36
		$ 3.148,140.56			$ 3.148,140.56

Ganancias y Pérdidas

DEBE			HABER		
Gastos Generales	$ 170,949.98		Saldo que resulta al Haber de esta cuenta por telegramas, comisiones. Otras entradas, etc.	$ 958,207.81	
Sueldos	443,412.19				
Arriendos	66,812.00	$ 681,174.17			
Utilidad		277,033.64			
		$ 958,207.81			$ 958,207.81

Santiago, 16 de Julio de 1918.

GMO. ECHIBURU LAMIOTHE,
Contador

A. REYES,
Gerente.

Hemos revisado los saldos con el Libro Mayor, encontrándolos conforme.

Santiago, 22 de Julio de 1918.

GMO. MUNITA PORTALES **ARMANDO GOYENECHE**

FUNDO
VENDO O ARRIENDO
Ubicado en Colchagua, a corta distancia de estación, 1,500 hectáreas, 350 cuadras regadas, terrenos de primera clase, resto susceptible regarse y de siembra, casas, posesiones, plantaciones, deuda Caja $ 180,000. Se vende o permuta por el precio de $ 500,000. También se arrienda.
Arcadio Meza S.
MORANDE 442
5418-25-g

Municipalidad de San Miguel

IMPUESTO DE HABERES

La Contribución de Haberes correspondiente al 3er. trimestre de 1918 debe ser pagada en el presente mes.

El Impuesto Adicional Fiscal del dos por mil del presente año se pagará del modo siguiente:

El 1er. semestre, durante el presente mes.

El 2.o semestre, durante el mes de Octubre.

Los que hagan el pago anticipado tendrán los descuentos correspondientes.

San Miguel, Julio de 1918.

EL TESORERO.

5997-24-g

Salvitae
Disolvente del Acido Urico
Para Combatir el Reumatismo
Gota, Lumbago y Ciatica.

Vendo
La espléndida casa habitación, Tocornal 566, 16 por 55 metros, frente estucado de cemento, quinta frutal, parrón, muy bien tenida, deuda en bonos. Precio: $ 43,000
Tratar con
Arcadio Meza S.
MORANDE 442
5426-25-g

THÉODORE CHAMPION
13, Rue Drouot. — PARIS
PRIMERA CASA FILATÉLICA
DE FRANCIA
Inmenso Stock
de
SELLOS DE CORREO para COLECCIONES
gratis
franco
mis
PRECIOS CORRIENTES

PROPIEDADES
Compro y vendo casas de residencia, propiedades de renta, fundos y chacras. Negocios de permuta se tramitan con toda rapidez y reserva. Hay numerosas propiedades para permutar, como asimismo fundos. Comisiones convencionales.
ARCADIO MEZA S.
Morandé 442
5422-27-g

Papeles - Tintas
ÚTILES DE ESCRITORIOS
Inmenso Surtido
PRECIOS BAJÍSIMOS
GRIMM & KERN
Casa importadora de útiles de escritorio
SANTIAGO
247 ESTADO 247 entre Huérfanos y Agustinas
4743

Quiere Ud. comprar Joyas de brillantes, Relojes de oro o algún objeto para regalo? -- NO DEJE DE VISITAR
EL AGUILA
SAN DIEGO 460
5201-10-I

'VACUNA MULFORD'
contra el CARBUNCLO, PICADA, TELARAÑA, etc., para vacunos, caballares y mulares.
De resultado comprobado, garantido.
ORDENES:
PEDRO LARRAIN V.
Sociedad EL TATTERSALL
Huérfanos 1287. - Casilla 835.

SE VENDE EN
CALLE DE HUERFANOS
Esquina de Bandera, en el edificio del Banco Nacional, lo siguiente:
Puertas de calle, de 1 y 2 hojas; puertas para almacenes, de 4 hojas con rejas de fierro; puertas interiores, de 2 hojas; ventanas interiores y exteriores, con rejas de fierro; ventana interior sin reja; mamparas completas; divisiones de madera para galerías, etc.; escalera de madera barnizada y balaustrada.
3199-25-g

QUINTA MEMORIA
— DE —
"LA INDUSTRIAL"

Compañía Nacional de Seguros contra Incendios, Riesgos Marítimos, Accidentes y Lucro Cesante

Capital de Responsabilidad	**$ 1.000,000.00**
Capital Pagado	$ 250,000.00
Fondo de Responsabilidad de Accionistas	58,895.89
Fondo de Reserva	45,213.26
Fondo de Eventualidades	64,151.97
Fondo de Reserva de Accidentes	16,711.38
	$ 434,972.50
SINIESTROS PAGADOS	137,711.07

DIRECTORIO

Señor CARLOS ZAÑARTU F., Presidente

DIRECTORES

Señor PEDRO LUIS GONZALEZ Señor ROBERTO PARRAGUE H. Señor EDUARDO BRESCIANI Señor DOMINGO FIGUERAS
Señor JORGE HORMANN M.
Señor JUAN M. HUDSON, Gerente Señor ENRIQUE ESPEJO PANDO, Inspector de Agencias

Oficina Principal: SANTIAGO, Bandera 210 :: Agencia General en Valparaíso: Cochrane 810

Agentes Generales: Señores CASTILLO y SANCHEZ

Agentes:

Señor ONOFRE LINDSAY Señor HERNAN ROJAS M.

AGENCIAS:

IQUIQUE	Señores Masalias y Cía.	CURICO	Señor Pedro L. Carrasco
ANTOFAGASTA	Señor Guillermo Molina A.	TALCA	Señores Smits & Assler
COQUIMBO	Señores Morgado y Naranjo	CHILLAN	Señor César Navarrete C.
LA SERENA	Señor Oscar Bunster V.	CONCEPCION	Señores Bardi & Co.
VICUÑA	Señor Carlos Torres B.	TALCAHUANO	Señor Reinaldo Bascur
OVALLE	Señor Reinaldo Torres	TEMUCO	Señor Federico Klapp
QUILLOTA	Señor Juan Abrines	TEMUCO	Señor J. Guillermo Carmona G.
SANTIAGO	Señor Pedro Carbonell	TRAIGUEN	Señor Enrique Hannig
SANTIAGO	Señor Jorje L. Flores	VALDIVIA	Señores C. & W. Schmidt
SAN BERNARDO	Señor Juan J. Farr	PUNTA ARENAS	Señor Pedro León Ballester
RANCAGUA	Señor Francisco Medel S.		

QUINTA MEMORIA

Que el Directorio presenta a los señores Accionistas en la Junta General que se celebrará el 25 de Julio de 1918

SEÑORES ACCIONISTAS.

En conformidad con lo dispuesto en los Estatutos, tenemos el agrado de daros cuenta de los negocios de la Compañía durante el primer semestre del presente año.

Las entradas de la Compañía han sido:

Por Primas de Seguros		$ 264,147.98
Por Intereses		13,226.65
		$ 277,374.63

Las salidas han sido:

Por Siniestros	$ 47,816.36	
Por Reseguros y Cancelaciones	103,119.98	
Por Comisiones, Gastos Generales, Sueldos, Contribuciones, etc., etc.	80,554.16	
Por Castigos de Muebles y Utiles	434.71	$ 231,925.21
Saldo o Utilidad		45,449.42
		$ 277,374.63

El Balance arroja una utilidad líquida de $ 45,449.42, que el Directorio, de acuerdo con los Estatutos, propone distribuir en la siguiente forma:

A Fondo de Reserva, 65%, o sea	$ 29,542.13
A Fondo de Responsabilidad de Accionistas, 25%, o sea	11,362.35
Al Consejo Directivo (Art. 38, Inc. C.) 5%, o sea	2,272.47
A Gratificación de Empleados	2,272.47
	$ 45,449.42

Aceptada esta distribución, los Fondos de la Compañía quedarían como sigue:

Capital Pagado	$ 250,000.00
Fondo de Responsabilidad Accionistas	58,895.87
Fondo de Reserva	45,213.26
Fondo de Eventualidades	64,151.97
Fondo de Reserva de Accidentes	16,711.38
	$ 434,972.50

En conformidad al artículo 37 N.o 3.o de los Estatutos, corresponde a la Junta General designar los Inspectores de Cuentas para el semestre en curso.

Santiago, 15 de Julio de 1918.

CARLOS ZAÑARTU F.,
Presidente.

JUAN M. HUDSON,
Secretario.

Compañía de Seguros "La Industrial"

BALANCE GENERAL EN 30 DE JUNIO DE 1918

PASIVO	
Capital Pagado	$ 250,000.00
Fondo de Responsabilidad Accionistas	47,533.54
Fondo de Reserva	15,671.13
Fondo de Eventualidades	64,151.97
Fondo de Reserva Accidentes	16,711.38
Reseguros por Pagar	14,242.49
Siniestros por Liquidar	22,000.00
Comisiones por Pagar	13,479.01
Cuentas Corrientes con otras Compañías	3,740.35
Ganancias y Pérdidas	45,449.42
	$ 492,979.29

ACTIVO		
Títulos de Renta		$ 351,543.75
149,000.— Bonos Caja 8%-1%	$ 144,273.75	
2,000.— Bonos Caja 8%-2%	1,900.00	
1,000.— Bonos Caja 7%-1%	915.00	
202,000.— Bonos Hipotecarios 8%-1%	194,930.00	
50 Acciones Banco de Chile (N. E.)	9,525.00	
Muebles y Utiles		8,259.57
Primas por Cobrar		24,119.23
Letras por Cobrar		1,236.56
Agencias		60,815.16
Cuentas en Suspenso		283.58
Intereses por Cobrar		4,480.00
Cuentas Corrientes con otras Compañías		6,870.11
Caja		11,530.64
Banco Nacional		3,848.39
Caja de Ahorros		15,992.31
Gastos de Constitución		4,000.00
		$ 492,979.29

Ganancias y Pérdidas

DEBE	
A Reseguros y Cancelaciones	$ 103,119.98
A Siniestros	47,816.36
A Comisiones, Contribuciones, Sueldos, Gastos, Generales, etc., etc.	80,554.16
	$ 231,490.50
A Utilidad en Seguros	32,657.48
	$ 264,147.98
A Castigo de Muebles	$ 434.71
A Utilidad Líquida	45,449.42
	$ 45,884.13

HABER	
Por Primas de Seguros	$ 264,147.98
	$ 264,147.98
Por Utilidad en Seguros	$ 32,657.48
Por Intereses	13,226.65
	$ 45,884.13

RICARDO PEÑA O.,
Contador.

JUAN M. HUDSON,
Gerente.

Revisados libros, cuentas, comprobantes y cartera de la Compañía, hemos encontrado todo conforme.

E. A. RODRIGUEZ. **A. ALVAREZ B.**

Certificamos que hemos examinado los libros, cuentas, comprobantes y cartera de la Compañía, por el semestre que terminó el 30 de Junio de 1918, y obtenido todos los datos y explicaciones que hemos pedido. En nuestro concepto, el Balance que antecede está debidamente preparado para demostrar la verdadera y correcta situación de los negocios de la Compañía, según los datos que tenemos y las explicaciones que hemos recibido, y de acuerdo con los libros de la Compañía.

antiago, Julio de 1918.

24—G. **SIDNEY-MERRITT & C ía.,** Contadores titulados.

INFORMACIONES DEL EXTRANJERO

SERVICIO DE NUESTROS CORRESPONSALES ESPECIALES, de The Central and South American Telegraph Co., vía Colón, de la Agencia Havas y de la Agencia Americana

LA GRAN GUERRA

El frente occidental continúa siendo teatro de una vasta batalla

La actividad de las operaciones fué casi nula en las líneas de Italia

Ha renunciado el Director del Servicio de Víveres de Gran Bretaña, Mr. Lee Fareham

Una información oficial rusa anuncia que la Mourmania, recientemente separada de Rusia, ha llegado a un acuerdo con la Entente para resistir por las armas la invasión alemana

El dictador siberiano, general Horvath, entra en negociaciones con los tcheco-slavos, para combinar su acción militar contra los maximalistas

LAS OPERACIONES EN FRANCIA

Desde Flandes a la Picardía, ha habido poca actividad en las operaciones

Los franceses emprenden un importante movimiento ofensivo frente a Montdidier

A última hora se anunciaba que sus tropas estaban dominando el valle del Avre y que habían tomado 1,200 prisioneros

ENTRE EL AISNE Y EL MARNE CONTINUA LIBRANDOSE UNA GRAN BATALLA

Franceses y norteamericanos han proseguido enérgicamente la ofensiva iniciada entre Soissons y Chateau-Thierry. — Dominando la resistencia, cada vez más consistente de los alemanes, consiguen apoderarse de Oucy-le-Chateau, Bouzancy, Jaulgonne y otras localidades

Las tropas del Kronprinz contratacan con gran energía en diversos puntos

Las tropas norteamericanas ocupan Jaulponne

LONDRES 23. — Las tropas norteamericanas ocuparon la localidad de Jaulponne y continúan avanzando.

COMUNICADO NORTEAMERICANO

WASHINGTON 23. (Oficial). — Ayer en la tarde nuestras fuerzas continuaron el avance, en cooperación con los franceses al sur del Ourcq, y traspasaron el camino de Soissons a Chateau Thierry, entre el Ourcq y Clignon.

Alcanzaron igualmente el camino de Epieds a Chartereves.

Las unidades norteamericanas atravesaron el Marne por el sur y ocuparon una localidad cuyo estado prueba que los alemanes la bandonaron precipitadamente.

COMUNICADO BRITANICO

LONDRES 23. (Oficial). — Nuestras tropas avanzaron ayer ligeramente su línea al sur de Hebuterne, al sur de Merris y en Meteren; mejoramos igualmente nuestras posiciones en el sector de Hamel y al norte de Albert.

Ejecutamos algunos golpes de mano felices en las vecindades de Ablainzeville, Ayette, Eppe, y Lens, e hicimos varios prisioneros. Además, nos apoderamos de algunas ametralladoras.

En el curso de un encuentro en la vecindad de Merris, matamos alrededor de 50 alemanes e hicimos algunos prisioneros.

La artillería enemigo ha desplegado una actividad considerable usando gases tóxicos en todo el sector de Villers le Bretonneux.

Ha habido actividad de ambas artillerías en el sector de Dickebusch.

LAS ULTIMAS INFORMACIONES SOBRE EL AVANCE FRANCES

PARIS 23. — Según las últimas informaciones llegadas a los diarios, la batalla continúa muy encarnizada; los alemanes intentaron un violento contrataque entre Neuville Saint Fronty Chateau Thierry; el ejército del general Degoutte resistió valientemente, rechazó al adversario y ganó aún algún terreno.

En una de las informaciones dice:

"En todo el resto del frente de batalla continuamos progresando a pesar de la viva resistencia de los alemanes. Las pérdidas sufridas por los alemanes son enormes, mientras las nuestras son relativamente bajas. La situación permanece siempre favorable para los aliados".

LOS ALEMANES SIGUEN RETIRANDOSE

PARIS 23. — "Le Liberté" comenta las operaciones franco-americanas y dice:

"Las patrullas francesas, operando delante de Chateau Thierry, constataron que el repliegue del enemigo se extiende en varios kilómetros de profundidad.

"La artillería enemiga apenas se hace oír, lo que parece indicar que el comando alemán ha ordenado llevarlas atrás."

LOS FRANCESES ATACAN AL NOROESTE DE MONTDIDIER

LONDRES 23.—Se ha recibido una información según la cual los franceses han desencadenado en la mañana un nuevo ataque al noroeste de Montdidier y han avanzado, en una hora, alrededor de una milla en un frente de cuatro y se han apoderado de tres villorrios.

COMUNICADO FRANCES

PARIS 23.—(Oficial).— En el curso de la noche, sobre todo el frente de batalla, ha habido una recia actividad de las artillerías.

Al norte de Montdidier, una operación local vivamente conducida, nos permitió ocupar las localidades de Mailly Reneval, Sanvillers y Aubrillers.

Hemos hecho hasta ahora, en esta región, 350 prisioneros.

La noche pasó en calma en el resto del frente.

Las tropas francesas reconquistan Ouchy le Chateau

Y LOS NORTEAMERICANOS A BUZANCY

LONDRES 23.—Las tropas francesas se apoderaron de Ouchy le Chateau y los norteamericanos de Buzancy.

Los franceses han cruzado el Marne en Portabaison y al este de Reuil.

Los francos-norteamericanos se apoderan de nuevas aldeas.

LOS PRISIONEROS HECHOS POR LOS NORTEAMERICANOS

Declaraciones de Mr. Newton Baker

WASHINGTON, 23.— El Ministro de la Guerra, Mr. Newton Baker, después de hablar de la forma halagüeña en que se están desarrollando los acontecimientos en el frente de Francia, dijo:

"Recientemente no ha habido un aumento substancial al número de prisioneros tomados por las fuerzas norteamericanas. Es inexacto el total publicado sobre el material de guerra caído en nuestras manos, pero parece sin lugar a dudas que alcanza a grandes cantidades.

"Tengo informaciones de carácter oficial que estiman en 20,000 los prisioneros, pero sólo se trata de simples cálculos. Creo también que la noticia de que hoy en la mañana los norteamericanos hicieron 17,000 prisioneros y se apoderaron de 560 ametralladoras es un dato erróneo y estimo que el general Pershing quiso indicar que esto es todo lo tomado por los aliados.

A juzgar por las informaciones recibidas, es seguro que el ferrocarril entre Soissons y Chateau Thierry está cortado, privando así al enemigo de su principal servicio de abastecimientos.

Nuevo ataque francés

AL NORESTE DE MONTDIDIER

LONDRES, 3. — Informaciones llegadas del frente hoy a medio día, aseguran que los franceses, a las 8.15 de la madrugada de hoy dieron comienzo a un nuevo ataque al noroeste de Montdidier.

Después de ser cruzado el Marne en Portabinson por los franceses, el enemigo contratacó con violencia en dirección a Vertieres. Todas sus arremetidas fracasaron.

Los franceses están en posesión del Marne desde las vecindades de Chassons hasta cerca de Preloup; esta última aldea está aún en manos de los alemanes.

DEL CUARTEL GENERAL FRANCES

CUARTEL GENERAL FRANCES, 23.—Los esfuerzos del enemigo el Lunes se concentraron en impedir en lo posible los movimientos de los aliados en la otra ribera del Marne. En la saliente del ala oriental la lucha adquirió caracteres de encarnizamiento. En este punto tomaron parte también las tropas británicas, las cuales mantuvieron con el enemigo un combate cuerpo a cuerpo.

La división alemana que ocupa las posiciones situadas frente a los italianos, ha sido completamente aniquilada y quedan de ella sólo algunos centenares de soldados.

El enemigo tiene una gran cantidad de ametralladoras en todo el frente. Las tropas británicas se apoderaron de cuarenta de ellas después de un violento ataque en el que capturaron además más de doscientos soldados enemigos.

PROGRESOS DE LOS FRANCO-NORTEAMERICANOS

CUARTEL GENERAL NORTEAMERICANO, 23.—No ha habido ningún cambio radical en el frente de batalla; por las informaciones recibidas, parece que hoy se repetirán los ataques y los contrataques.

Los franco-norteamericanos se mantienen en todas las posiciones que han conquistado.

Al norte de Chateau Thierry se mantienen en Epieds y las aldeas vecinas, ocupando también un poco de territorio al nor-oriente de Mont Saint-Pére.

Más al oriente, el enemigo ha contratacado, pero sin resultado alguno.

En gran parte del frente predomina la actividad de la artillería. También en algunos puntos la infantería ha efectuado brillantes operaciones.

El número de los prisioneros ha aumentado en mil. En una altura conquistada por los aliados fué tomada una gran cantidad de material bélico dejado por los alemanes en su fuga. Muchos cañones fueron destruídos por el enemigo antes de abandonarlos.

Los aviadores han informado que al norte de Chateau Thierry, los alemanes prosiguen su movimiento hacia el norte, pero lentamente, librando continuamente batallas en su retaguardia. Los franco-norteamericanos siguen de cerca a los teutones y se aprovechan de todas las oportunidades para seguir su movimiento de avance.

Los aviones enemigos desarrollan asimismo gran actividad, pero son recibidos con un violento fuego cada vez que intentan vigilar los movimientos aliados.

Las pérdidas de los alemanes

EN LOS ULTIMOS COMBATES

LONDRES, 23.—El corresponsal de "The Daily Mail" manifiesta que el triunfo del General Foch ha causado mayor daño del que se creyó en un principio, pues el número de cañones tomados y el de los prisioneros capturados sobrepasa a todas las estimaciones anteriores.

Manifiesta el corresponsal que solamente un cuerpo de ejército tomó más de 30 cañones, y otro un número superior a' ochenta. También informa que ha habido gran disparidad por lo que se refiere a las bajas experimentadas por el enemigo, declara que los alemanes muertos y heridos son muy numerosos; cita al respecto un caso en que todo un batallón fué encontrado muerto en un bosque al cual había corrido en busca de refugio.

Las bajas sufridas por los franco-norteamericanos durante el ataque, son menores que la mitad de los prisioneros tomados al enemigo.

LA HERIDA DE TED ROOSEVELT SERIA DE GRAVEDAD

PARIS 23.— El mayor Teodoro Roosevelt, hijo del ex-presidente de los Estados Unidos fué herido el Viernes pasado mientras encabezaba un ataque de ametralladoras cerca de Ploisy, al sur-oeste de Soissons, por una bala que le penetró más abajo de la rodilla izquierda, hiriéndolo de gravedad.

LA ACCION DE LAS TROPAS ITALIANAS EN EL FRENTE DE FRANCIA

ROMA 23.— Una información oficial llegada sobre la acción de los italianos en el frente de Francia informa que las tropas de la 89 brigada de Salerno desplegaron un gran empuje en los ataques llevados a cabo recientemente. El comando francés, en una orden del día, exalta el valor de los soldados italianos y dice que de ellos depende la conquista de la región boscosa situada al oeste de Rezy, posición que es particularmente importante para la defensa del camino que da acceso a la llanura.

En Reims, al sur de Bouillon, las tropas italianas avanzaron sobre los bosques de Du-Petit-Champ y tomaron prisioneros a los enemigos que se hallaban en el valle situado al sur-este de Marfaux, reocupando el molino de Ardre. Toda la artillería italiana y tres batallones tomaron parte en la contra-ofensiva.

Las tropas italianas se comportaron excelentemente durante los seis días de ásperos combates, manteniendo en todo momento la unión con los franceses. Todo el terreno reconquistado por la alemanes se encontraba cubierto de cadáveres alemanes.

COMUNICADO BRITANICO

LONDRES 23.— (Oficial) Nuestros aviones bombardearon la estación de Offenburg el 22 del presente. Se pudo percibir varias explosiones en las vías y en los depósitos de los aerodrómos enemigos. También fueron bombardeados otros objetivos enemigos con buen resultado.

EL ATAQUE FRANCES A OULCHY-LE-CHATEAU

PARIS 23. — Según "L'Echo de Paris", el progreso de los franceses alrededor de Oulchy-le-Chateau hará muy pronto imposible esta posición para los alemanes, quienes tendrán que abandonarla.

Por otra parte, "Le Petit Journal" se refiere al franqueo del Marne entre Passy y Dormans, por numerosos contingentes del ejército del general Mitry.

Los diarios están unánimes en manifestar que estas operaciones han limpiado la región del Marne de alemanes, quienes han sido empujados hacia el norte por la presión de los franco-americanos.

LA MUNICIPALIDAD DE PARIS FELICITA A LAS TROPAS ALIADAS

PARIS, 23. — El Consejo Municipal de París y el Consejo General del Seña dirigieron entusiastas felicitaciones a los ejércitos franceses y a los soldados aliados por el heroico comportamiento durante los últimos días en la ofensiva.

LOS ALÉMANES QUEMAN SUS PROVISIONES EN LA RETIRADA

LONDRES, 23. — "The Daily Telegraph" ha recibido una información del corresponsal en el frente de batalla, según la cual los alemanes queman detrás de sus líneas inmensos depósitos de provisiones, ante el peligro de que caigan en poder de los franco-norteamericanos que continúan su avance allende el Marne.

LA ULTIMA JORNADA EN EL FRENTE OCCIDENTAL

Se caracterizó por los combates locales

LONDRES 23. — Según las últimas informaciones recibidas por la Agencia Reuter, las tropas francesas situadas al sureste de Amiens habrían avanzado en una profundidad de dos millas en un frente de cuatro.

Los franceses están en posesión de las alturas que dominan el valle del Avre y se están empeñando ahora en la tarea de limpiar de obstáculos el bosque situado al noreste de Sauvillers y de Mongival.

Al este de Madlly Raineval los franceses han tomado hasta ahora tres cañones y han capturado 1,200 soldados enemigos.

La línea que pasa entre Ourcq y el Marnes ha sido adelantada más allá del camino entre Soissons y Chateau Thierry.

En la extremidad oeste de Taux y al noreste de Hautennes, los franceses han alcanzado en varios puntos situados entre el Ourcq y el Marne, ha sido adelantada más allá del camino entre Soissons y Chateau Thierry.

En la extremidad oeste de Taux y al noreste de Hautennes, los franceses han alcanzado en varios puntos situados entre el Ourcq y el Marne el camino de Armentieres y Coincy.

Al sureste de Coucy le Chateau no ha habido ningún cambio.

A lo largo del Marne y al sureste de Reims, las tropas británicas ayudadas por los tanques de asalto y por los franceses, se apoderaron de Marfaux esta mañana, haciendo alrededor de un centenar de prisioneros.

En conjunto, el día se caracterizó por las acciones locales, realizadas todas con buen éxito.

Se estima que las pérdidas sufridas por los alemanes desde el avance, pasan ahora de 150,000 hombres.

Las pérdidas alemanas y aliadas

EN LA CONTRA-OFENSIVA FRANCO-NORTEAMERICANA

Lo que dice el corresponsal de la Agencia Havas

PARIS, 23.— El corresponsal de la Agencia Havas en el frente de Francia ha enviado el siguiente telegrama:

"Para atenuar la derrota, los alemanes intentan hacer ver que hemos sufrido pérdidas considerables. Por el contrario, el que ha experimentado pérdidas terribles, es el enemigo, que ha empleado en sus últimas operaciones 60 divisiones. De este modo ha efectuado el mayor esfuerzo de la guerra; las reservas alemanas han sido trasladadas rápidamente al frente de batalla.

"Pero el ejército alemán está en condiciones todavía de emprender una ofensiva, aunque no en gran escala.

"El resultado de las actuales operaciones ha sido ya considerable; las pérdidas alemanas son irreparables y cada día aumentan nuestras fuerzas, tanto en efectivos como en combatibidad. 10,000 norteamericanos más llegados al frente de batalla, hacen un total, según las estadísticas de 300,000 por mes.

"El millón de hombres que Alemania ha podido traer del frente de Rusia está completamente en nuestro frente. Por otra parte los almanes están en la imposibilidad de retirar otras tropas del frente occidental".

Las causas de la derrota alemana en Francia

Información de "Le Petit Parisien"

PARIS, 23.—El corresponsal de "Le Petit Parisien" en el frente de Francia ha enviado la siguiente información telegráfica fechada hoy:

"Un oficial alemán, que parece haber hablado con sinceridad, ha hecho las siguientes declaraciones textuales:

"Las operaciones actuáles se terminarán por un desastre, si no llegamos a encontrar posiciones sólidas en donde establecernos. El ataque del 15 de Julio se efectuó con un gran número de divisiones, tal como lo habíamos hecho anteriormente, y se nos había dicho que esta ofensiva era la última, y que daría la paz a los alemanes.

"Los oficiales subalternos perdieron toda la esperanza después del desarrollo de esta acción, en vista del estado de laxitud que domina a las tropas, que esperabana el fracaso completo de los aliados.

"Cuando sobrevino el contrataque francés, el estado del material de guerra era pésimo; además, de la debilidad de nuestros soldados y de cierta circunstancia que tiene una gran importancia. Se trata de que algunos oficiales de reserva se encuentra en mayor gerarquía que los oficiales activos. Esta situación es cuidadosamente ocultada al alto comando por los jefes y los generales de cuerpos."

De la prensa parisién

UN EPISODIO DEL ATAQUE ALEMAN DEL 15 DE JULIO

PARIS, 23.—M. Barrés escribe en "L'Echo de París":

"Las mentiras de los comunicados y de los telegramas alemanes dan una impresión de la imposibilidad en que se encuentra el Gran Estado Mayor Alemán para explicar la realidad de las cosas a las tropas y a la nación alemana.

"He aquí a la Germania desilusionada y solamente cuando se comienza el gran golpe. Estamos autorizados por la valentía de nuestros soldados y especialmente de Gouraud, Berthelot, Desgoutte, Mangin y Fayolle, bajo las órdenes de Petain y de Foch, para asegurar que estamos en los comienzos de la victoria que dará a Francia una paz honrosa"

La misma impresión se refleja en "Le Petit Parisien", diario que estima que los esfuerzos de Von Ludendorff tienden simplemente a proteger su retirada, para poder sacar su alfiler del fuego con el menos daño posible.

El mismo diario aplaude la maniobra ideada por el General Foch, que se desarrolla con magistral precisión.

"Es hermoso el ejemplo dado por nuestras tropas, que resistieron la ofensiva alemana del 15 de Julio con un gran heroismo y presencia de ánimo. Un batallón que había sido cercado en el curso de la embestida por el enemigo en la región de Pourcy, se mantenía heroicamente, pero le iban a faltar los víveres y municiones; el comando avisó que necesitaba alimentos y a los pocos momentos los aviadores arrojaban 200 panes, una gran cantidad de bizcochos y más de 250 cajas de carnes en conserva. Laas tropas recibieron con gran júbilo esta ayuda y continuaron combatiendo con gran ardor. Al día siguiente, la maniobra se repitió en iguales condiciones, pero junto con los panes y los tarros de conserva, llegaron numeroso cartuchos. Laas tropas bien alimentadas y copiosamente provistas de municiones pudieron continuar oponiendo una enérgica resistencia al enemigo.

"En estas condiciones, el batallón francés esperó el contrataque de los franco-norteamericanos; en la noche del 18 de Julio el batallón estaba libre."

Los franco - norteamericanos

RECHAZAN LOS ATAQUES ALEMANES

Los incendios de los depósitos alemanes

PARIS, 23.—Apesar de los esfuerzos desesperados de los alemanes, de la entrada en batalla de las reservas y de los considerables asaltos, la victoria de los aliados continuó acentuándose en la jornada de ayer.

El acontecimiento principal de la última jornada ha sido la enérgica resistencia opuesta a todos los intentos alemanes de recuperar las posiciones pérdidas. Además de resistir los ataques enemigos, progresamos en ciertos puntos.

La prensa constata este hecho con gran júbilo, y hace notar que la victoria se acentúa cada día más y más, no tanto por la proporciones del terreno conquistado diariamente, como las ventajaas estratégicas obtenidas, pues son de importancia considerable.

Todos los críticos estiman unánimemente que los esfuerzos de von Ludendorff tienden sencillamente a proteger la retirada, que numerosos indicios hacen prever muy próxima.

M. Bidou, en "Le Journal", explica que la toma de la aldea de Epieds y el sobrepaso del Mont Saint Père, posición que constituía el eje provisorio del flanco occidental de los alemanes, significa el rompimiento de este eje.

Por otra parte, varios diarios señalan que los incendios que se han notado en la región de Fere-enTardenois y en la misma ciudad, se deben en gran parte a la acción de los aviones aliados; pero los alemanes han hecho también explotar varios depósitos de municiones y de víveres, para evitar que caigan en manos de los aliados.

"L'Homme Libre" calcula que el total de pérdidas alemanas desde el 21 de Marzo se aproxima a un millón de hombres.

DEL REY DE ITALIA AL PRESIDENTE POINCARE

PARIS, 23.—El Rey de Italia dirigió al Presidente Poincaré un telegrama de entusiastas felicitaciones por la reconquista del antiguo territorio francés.

M. Poincaré agradeció las felicitaciones del monarca italiano. En su telegrama, el Presidente de Fran-

El coronel Repington

JUZGA LAS ULTIMAS OPERACIONES

Por qué Mangin no quiso entrar a Soissons.— La infructuosidad de los contrataques alemanes

LONDRES, 23.— El crítico militar de "The Morning Post", coronel Repington, publica el siguiente artículo sobre las operaciones en el frente occidental:

"Todas las noticias que llegan del campo de batalla son uniformemente favorables a los aliados. El avance continúa, y recientemente ha sido tomada una gran extensión de nuevos terrenos. Todas las conquistas efectuadas por las tropas aliadas las mantienen en su poder y no hay signo alguno hasta ahora que el general von Ludendorff intente otro golpe en un distinto sector del frente.

Partiendo desde la derecha de la línea de batalla de los aliados, nos encontramos con las tropas del general Gourand, que se mantienen en la Champagne haciéndoles frente a dos ejércitos enemigos que se le oponen y que han efectuado algunas débiles intentonas de ataque.

En la izquierda, el general Berthelot domina la montaña de Reims. En esta región tiene grandes fuerzas el primer ejército alemán y las divisiones que hacen frente a las tropas de Berthelot alcanzan talvez a 15.

El general Berthelot ha sido reforzado por los británicos que están en la esquina occidental del bosque de Courton y ahora luchan por la posesión del bosque de Marfaux con el objeto de poder desalojar al enemigo de la parte alta del valle del Adre y apoderarse de Brunet y Rivulet. También las tropas del general Berthelot se mantienen bien más al norte, en Saint Euphrase y en toda la región boscosa. El enemigo en este punto se encuentra mucho más atrás que hace tres días. La resistencia que oponen los alemanes actualmente en el frente del general Berthelot es seria.

En el Marne todo estuvo tranquilo ayer. Los alemanes que quedaron en la orilla sur han sido tomados prisioneros en parte, pero casi todos o han perecido o están malamente heridos.

Parece que por ahora el enemigo ha abandonado toda intención de renovar su aventura y el generalísimo Foch ha comenzado a enviar grandes fuerzas de franco-norteamericanos a reforzar a las de Deugoutte, apesar de que los alemanes se han retirado de Chateau Thierry y se repliegan en dirección al nor-oriente.

En el frente en que se desarrolla la contra-ofensiva, los generales Mangin y Degoutte siguen presionando hacia el oriente a las fuerzas teutonas; el avance se ha hecho particularmente importante en la derecha y en el centro. En general, la línea franco-norteamericana se mantiene bien.

La derecha de Berthelot comprende a la línea Epied, Jaulgonne y Recourt. En esta parte el frente alemán ha dado decididas pruebas de debilidad. El general Mangin se desempeña bien, asímismo, mientras que los norte-americanos están luchando en forma espléndida, como jamás se lo habían imaginado los jefes de la Entente.

El General Mangin indudablemente habría entrado a Soissons si así lo hubiera deseado, pero esto no habría traído sino que la terminación de la ruina de la ciudad por el fuego de los cañones alemanes situados al norte del Aisne. Como Soissons y todas sus cercanías pueden ser barridas en la actualidad por la artillería francesa, la ciudad se encuentra virtualmente controlada por las tropas del General Mangin.

Mientras tanto, las intentonas de las reservas alemanas para restaurar la situación no han sido organizadas regularmente. Los aviadores aliados infestan toda el área que ocupan los alemanes, dejando caer sus proyectiles sobre los caminos, vías férreas, aldeas y todo objetivo que sea de alguna importancia.

Rara vez hemos fracasado al no dar crédito a los informes militares alemanes y siempre se han justificado nuestras dudas, cuando no hemos creído en la autenticidad de sus declaraciones. El comunicado oficial alemán del Domingo en la tarde ha sido ciertamente inspirado por un bribón, pues en él se intenta de privar de toda la gloria a las tropas francesas eliminándolas por completo de la ofensiva actual. Ciertamente, los norteamericanos lucharon valerosamente, mientras que las tropas africanas y los negros norteamericanos se desempeñaroon con gran arrojo, pero siempre permanecerá en pie el hecho de que los franceses fueron los de la iniciativa en el ataque y que fueron franceses, mandados por jefes franceses los que consiguieron el triunfo. La tentativa de negar el hecho de que los franceses barrieron a los alemanes, lanzada a campo abierto, es una de las mayores mentiras elaborada en la gran fábrica de falsedades que se llama Gran Cuartel General Alemán".

GRAN OCASION

PARA SEÑORAS

Impermeables desde $ 60 hasta $ 75, con un 30% DE DESCUENTO.

PARA CABALLEROS

Impermeables desde $ 70 hasta 100 pesos, con un 30% DE DESCUENTO, para liquidar la partida antes de fin de estación.

MORRISON & Co.

AHUMADA 65, 67 y 77 – Casilla 212 – Santiago

Tengo orden de comprar

POR LOTES ESCOGIDOS DE

Frejoles Burritos claros.
Frejoles Bayos grandes.
Frejoles Milagros.
Frejoles Frageolet.
Frejoles Triguitos.

Gregorio Santa Cruz

Huérfanos 1168. - Casilla 242

25— G.

1er. SEMESTRE DE 1918

DUODECIMA MEMORIA DE

'La Antofagasta'

Compañía de Seguros contra Incendios y Riesgos Marítimos

Autorizada por Decreto Supremo de 3 de Octubre de 1912

Capital Subscripto	$ 1.250,000.00
Capital Pagado	125,000.00
Fondo de Reserva	165,000.00
Fondo de Amortización de Capital . . .	157,000.00
Fondo de Reseguros	128,800.41
Fondo de Eventualidades	10,000.00

DIRECTORIO

Sr. ANTONIO LURSIC C., Presidente   Sr. CARLOS DE LA FUENTE, Vice-Presidente

DIRECTORES

Sr. VICENTE MORENO, Sr. CARLOS HAUYON, Sr. NICOLAS SCHIAPPACASSE, Sr. E. MORAN GOST, Sr. ENRIQUE MARTINEZ

Gerente: Sr. PEDRO ESPINOSA R.

AGENTES:

SANTIAGO. . .	Srs. Aquiles Gatti e Hijo.	COPIAPO. . . .	Sr. Santiago Arestizábal.
ID., Sub-Agente.	Sr. Eugenio Casabianca.	COQUIMBO. . .	Sr. J. R. Alvarez C.
VALPARAISO. .	Cía. de Seg. "La Italia".	SERENA. . . .	Sr. T. B. Guthbert.
VALPARAISO. .	Srs. Neves y Merlet.	TALCA.	Srs. Solar Hnos.
ARICA.	Sr. Oscar M. Barrios U.	CHILLAN. . . .	Sr. Carlos Schafer Hofmann.
TACNA.	Sr. Luis A. Vargas.	TALCAHUANO. .	Srs. Coles y Cía.
IQUIQUE. . . .	Srs. A. Molfino y Cía.	CONCEPCION. .	Sr. Víctor G. Bunster M.
CALAMA. . . .	Sr. Luis Gómez Avalos.	TEMUCO. . . .	Sr. J. Guillermo Carmona C.
TALTAL. . . .	Sr. José Macchiavello.	VALDIVIA. . .	Sr. Alfredo 2.o Kunstmann.

Oficina Matriz: Antofagasta, Calle Latorre N.o 426

DUODECIMA MEMORIA

Que el Directorio presenta a la Junta General de Accionistas el 12 de Julio de 1918

SEÑORES ACCIONISTAS:

Dando cumplimiento a los Estatutos Sociales, el Consejo tiene el agrado de someter a la aprobación de ustedes, la Memoria y Balance correspondientes a las operaciones ejecutadas en el primer semestre que terminó el 30 de Junio próximo pasado.

La Cuenta de Ganancias y Pérdidas, arroja una utilidad líquida de.	$ 77,572.27

que proponemos sea distribuida como sigue:

Repartir un "Noveno Dividendo" de 10% sobre el Capital Pagado o sea $ 5.00 por acción.	$ 12,500.00
Pasar a Fondo de Reserva.	26,898.77
Pasar a Fondo de Amortización de Capital.	26,898.77
Pasar a Fondo de Reseguros, el saldo de.	11,274.73
	$ 77,572.27

Aceptada esta distribución, los fondos de la Compañía quedarían representados como sigue:

Capital Pagado.	$ 125,000.00
Fondo de Reserva.	165,000.00
Fondo de Amortización de Capital.	157,000.00
Fondo de Reseguros.	128,800.41
Fondo de Eventualidades.	10,000.00
	$ 585,800.41

Nos es grato participar a ustedes, que por decreto Supremo N.o 206, esta Compañía ha sido elevada a la categoría de primera clase por haber pasado su capital acumulado de quinientos mil pesos.

Corresponde a la presente Junta elegir dos Inspectores Propietarios y dos Suplentes para el examen de la contabilidad de las operaciones del Semestre en curso.

Antofagasta, 12 de Julio de 1918.

P. ESPINOSA R.,
Secretario.

ANTONIO LUKSIC C.,
Presidente.

Balance de la Compañía de Seguros "La Antofagasta"

EN 30 DE JUNIO DE 1918

DEBE		HABER	
Capital 10% sobre $ 1.250,000 suscritos	$ 125,000.00	**Banco Español de Chile** Saldo en Cta. Cte.	$ 19,026.39
Fondo de Amortización de Capital Saldo.	130,101.23	**Depósitos a Plazo** En Bancos.	112,449.56
Fondo de Reserva Saldo.	138,101.23	**Hipotecas** Las vigentes.	421,500.00
Fondo de Reseguros Saldo.	117,525.68	**Acciones** De la Cía. de Seguros "La Continental", 400 acciones a $ 30 cada una.	12,000.00
Fondo de Eventualidades Saldo.	10,000.00	**Obligaciones por Cobrar** Intereses, primas, etc.	31,661.35
Dividendos por Pagar Saldo.	50.00	**Agencias** Saldo en poder de Agentes y remesas en camino.	12,160.35
Siniestros por Liquidar Saldo.	13,216.36	**Muebles y Utiles** Saldo.	6,551.94
Reseguros por Pagar Saldo.	150.00	**Caja** Saldo.	987.24
Cuentas en Suspenso Saldo.	4,620.06		
Ganancias y Pérdidas Utilidad.	77,572.27		
	$ 616,336.83		$ 616,336.83

GANANCIAS Y PERDIDAS

DEBE			HABER	
Pagado por reseguros, contribuciones, gastos generales, comisiones; castigos, etc.		$ 91,581.94	Suma que resulta al Haber de esta Cuenta, por primas de seguros, impuestos, intereses, etc.	$ 200,047.33
Pagado por Incendios	$ 18,345.04			
Pagado por Siniestros Marítimos.	12,548.08	30,893.12		
Utilidad líquida.		77,572.27		
		$ 200,047.33		$ 200,047.33

Antofagasta, 30 de Junio de 1918.

MAXIMO A. STUART,
Contador.

P. ESPINOSA R.,
Gerente.

INFORME:

Hemos examinado y comprobado el Balance General y la Cuenta de Ganancias y Pérdidas al 30 de Junio próximo pasado, encontrándolos a nuestra entera satisfacción.

Antofagasta, 8 de Julio de 1918.

P. SABIONCELLO G.,
Inspector.

CLEMENTE FERNANDEZ,
Inspector.

1er. SEMESTRE DE 1918

SEXTA MEMORIA DE

"LA CONTINENTAL"

Compañía de Seguros contra Incendios, Riesgos de Mar, Accidentes, etc.

Autorizada por Decreto Supremo N.o 1894, de 21 de Septiembre de 1915

Capital Subscripto	$ 1.000,000.00
Capital Pagado	250,000.00
Fondo de Responsabilidad de Accionistas	47,500.00
Fondo de Reserva	52,500.00
Fondo de Reseguros	42,262.47

DIRECTORIO

Presidente, Sr. ANTONIO LUKSIC C.   Vice-Presidente, Sr. EFREN ENCALADA R.

DIRECTORES

Sr. JULIO PINKAS, Sr. MAXIMINO MARTINEZ, Sr. JUAN SILVA E., Sr. ARTURO GUZMAN C., Sr. CARLOS HAUYON

Gerente: Sr. PEDRO ESPINOSA R.

AGENTES GENERALES

En Valparaíso: Srs. NEVES y MERLET
CALLE PRAT, GALERIA COMERCIAL N.o 11. - CASILLA N.o 16. - TELEFONO N.o 597

En Santiago: Sr. ROBERTO EYZAGUIRRE A.
CALLE MORANDE N.o 227. - TELEFONO N.o 1682

AGENTES

SANTIAGO	Cía. Seg. La Hispano Americana.	SERENA. . . .	Sr. A. Bradford.
VALPARAISO	Cía. Seg. La Internacional Chile.	CURICO. . . .	Cía. Seg. La Unión Provincial.
VIÑA DEL MAR	Sr. Guillermo E. Nugent.	TALCA.	Sr. Aníbal Maturana.
ARICA.	Sr. Oscar M. Barrios U.	CHILLAN. . . .	Sr. Carlos Schafer Hofmann.
IQUIQUE. . . .	Srs. Pinedo Hnos.	TALCAHUANO .	Sr. Aureliano Morla.
CALAMA. . . .	Sr. Luis Gómez Avalos.	CONCEPCION .	Sr. Víctor G. Bunster M.
COPIAPO. . . .	Sr. Santiago Arestizábal.	TEMUCO. . . .	Sr. J. Guillermo Carmona G.
COQUIMBO. . .	Sr. Enrique Santa María.	VALDIVIA. . .	Sr. Alfredo 2.o Kunstmann.

Oficina Matriz: Antofagasta, Calle Latorre N.o 426

SEXTA MEMORIA

Que el Directorio presenta a la Junta General de Accionistas el 15 de Julio de 1918

SEÑORES ACCIONISTAS:

El Balance que somete a vuestra aprobación el Consejo, en conformidad a los Estatutos Sociales de la Compañía, da por resultado la cuenta de "Ganancias y Pérdidas" en el Primer Semestre al 30 de Junio ppdo., una utilidad neta de.	$ 43,667.86

cantidad que proponemos sea distribuída como sigue:

Repartir un dividendo de 5o|o sobre el Capital Pagado	$ 12,500.00
Pasar a Fondo de Reserva	11,000.00
Pasar a Fondo de Responsabilidad de Accionistas.	11,000.00
Pasar a Fondo de Reseguros, el saldo de.	9,167.86
	$ 43,667.86

Aceptada la distribución en la forma propuesta, quedarían los fondos de la Compañía representados como sigue:

Capital Pagado.	$ 250,000.00
Fondo de Reserva.	52,500.00
Fondo de Responsabilidad de Accionistas	47,500.00
Fondo de Reseguros.	42,262.47
	$ 392,262.47

Corresponde en esta Junta hacer el nombramiento de dos Inspectors Propietarios y dos Suplentes para el exámen de la Contabilidad correspondiente a las operaciones del Semestre actual.

Antofagasta, 15 de Julio de 1918.

P. ESPINOSA R.,
Secretario.

ANTONIO LUKSIC C.,
Presidente.

Balance de la Compañía de Seguros "La Continental"

EN 30 DE JUNIO DE 1918

DEBE		HABER	
Capital 25o|o sobre $ 1.000,000 subscripto.	$ 250,000.00	**Banco Español de Chile** Saldo en Cta. Cte.	$ 11,794.96
Fondo Resp. de Accionistas Saldo.	36,500.00	**Depósitos a Plazo** En Bancos.	90,259.89
Fondo de Reserva Saldo.	41,500.00	**Préstamos Hipotecarios** Los vigentes.	256,100.00
Fondo de Reseguros Saldo.	33,094.61	**Acciones** de la Cía. de Seguros "La Antofagasta" 25 acciones a $ 170 cada una.	4,250.00
Siniestros por Liquidar Saldo.	9,996.36	**Obligaciones por Cobrar** Intereses, primas, etc.	18,152.86
Reseguros por Pagar Saldo.	7,541.98	**Agencias** Saldo en poder de Agentes y remesas en camino.	40,902.09
Cuentas en Suspenso Saldo.	5,213.88	**Muebles y Utiles** Saldo.	5,673.78
Ganancias y Pérdidas Utilidad.	43,667.86	**Caja** Saldo.	381.11
	$ 427,514.69		$ 427,514.69

GANANCIAS Y PERDIDAS

DEBE			HABER	
Pagado por reseguros, contribuciones, gastos generales, comisiones; castigos, etc		$ 175,526.48	Suma que resulta al Haber de esta Cuenta, por primas de seguros, impuestos, intereses. etc. .	$ 264,402.94
Pagado por incendios	$ 32,423.50			
Id. por siniestros Marítimos.	12,785.10	45,208.60		
Utilidad Líquida.		43,667.86		
		$ 264,402.94		$ 264,402.94

Antofagasta, 30 de Junio de 1918.

MAX. A. STUART
Contador

P. ESPINOSA R.
Gerente

INFORME:

Hemos revisado los libros de la Compañía, al 30 de Junio ppdo., encontrándolo todo conforme y a nuestra entera satisfacción.

Antofagasta, 11 de Julio de 1918.

L. H LATRILLE
Inspector

B. CALONGE
Inspector

SIGUE EL CONCURSO

Para el nombre de la Corbata nueva creación de **La Corbatinera**, el cual se da por terminado el próximo Sábado.

DIRIGIRSE: CASILLA 1889

Durante esta semana, colosal rebaja en corbatas tejidas, **comprando tres** a cualquier **precio.**

La Corbatinera

ESTADO 266. :: PUENTE 750

Las ofensivas alemanas de 1918

Consideraciones sobre el fracaso actual

(Correspondencia de Alejandro Sux)

CUARTEL GENERAL FRANCES 23. — Todo me indica, a lo largo del camino, la voluntad de resistencia más completa. Las vías se ven llenas de camiones automóviles que transportan tropas y bagajes en todas direcciones.

Numerosos soldados anamitas, con uniformes especiales, indican a los soldados los caminos bajo la metralla, o entre el estrépito del constante bombardeo del enemigo, conducen los vehículos con su sangre fría oriental.

La ofensiva alemana comenzó el 15 de Julio, a las 4 y media de la mañana, entre Chateau Thierry y la Argonne, es el comienzo de la quinta batalla en que en el frente occidental se han empeñado los alemanes.

La primera fué la de la Picardía, que comenzó el 21 de Marzo, en Saint-Quentin, entre el Scarpa y el Oise, y que continuó sin interrupción al sur de Noyon y Lassigny, al oeste de Montdidier, al este de Amiens y al oeste de Albert. El 9 de Abril comenzó la segunda batalla, llamada de Armentieres al Lys. Ella colocó al enemigo sobre una línea que, pasando al este de Béthune, por el borde del bosque de Nieppe, al oeste de Bailleul, al oeste de Monte Kemmel y al este de Ypres. Como saben los lectores, la ofensiva terminó a fines de Abril.

El 27 de Mayo, comenzó la tercera ofensiva alemana, con la toma de Chemin des Dames, que dió a los alemanes un avance hasta el Ailette, luego sobre el Vesle y finalmente hasta el Marne, a donde llegaron los teutones el 30 de Mayo. En el curso de estos asaltos, los alemanes ocuparon la línea de Dormans hasta el oeste de Reims.

El 9 de Junio comenzó otra ofensiva entre Montdidier y Noyon. El ataque continuó hasta el 12, dando al enemigo una línea que, saliendo desde el oeste de Noyon, hasta la colina de les Woevres.

Desde entonces, los alemanes estuvieron preparando la actual ofensiva general. El Estado Mayor esperaba matemáticamente el día de la ofensiva alemana, y en consecuencia, se preparaba, con la intención de aprovechar la sorpresa y el minuto de estupor del enemigo, para descontar las ventajas de un posible contrataque.

Todos los jefes merecen el mismo título para los elogios de la Historia, por haber sabido prever, disponer y ejecutar una grande e indiscutible victoria hoy día. — **Alejandro Sux.**

---

cia dice que el doble fracaso sufrido por los alemanes, primero en su ofensiva abortada y después en la feliz contra-ofensiva de los aliados, es para las naciones de la Entente una nueva garantía de la victoria definitiva.

ACTIVIDAD AEREA AL NORTE DEL MARNE

Los aliados bombardean importantes centros enemigos

PARIS 23. — Toda estación o centro de actividad del enemigo que se encuentre situado al norte del Marne está bajo un incesante bombardeo de parte de los aviadores aliados. En las últimas 24 horas los franceses arrojaron 16 toneladas de bombas sobre las líneas de comunicación situadas entre Fére-en-Tardenois y Fismes. La estación de esta última ciudad, que es un importante centro ferroviario, se incendió.

La defensa alemana

ENTRE EL MARNE Y EL AISNE

LONDRES 23. — Mientras los alemanes no reciban una ayuda inmediata, les será imposible el cruzar las 24 millas de terreno accidentado situado en la ribera norte del Aisne, operación que incluye el atravesar los ríos Ourcq, Vesle y Aisne.

En dos importantes puntos situados al occidente, los aliados tratan de cortar al enemigo que se encuentre entre Fere-en-Tardenois y Fismes.

La conformación del país, apropiada para entablar una lucha desesperada, ha permitido a los alemanes prolongar su defensa.

El ataque francés en Montdidier

LONDRES 23.— El ataque francés en las cercanias de Montdidier continua progresando por los linderos occidentales del bosque situado al norte de Sauvillers y Mongival, abarcando un total de dos millas.

Este ataque da a los franceses las alturas que dominan el valle del Avre. El número de prisioneros hechos hasta ahora alcanzan a 1.200.

NEGOCIACIONES DEL DICTADOR HORVAT CON LOS TCHECO-SLAVOS

LONDRES, 23.— Una información telegráfica llegada de Kharbine dice:

"Parece que se va a llegar a un acuerdo entre el general Horvat, jefe del gobierno siberiano, y los tchecos-eslovacos, que recibirán municiones y cañones para combatir a los maximalistas y a los ex-prisioneros austro-alemanes que han ocupado la cuidad de Khabarovsk. El Gobierno del general Horvat se instalará en Vladivoslock.

Cuatro mil cosacos se han unido al nuevo Gobierno de Siberia".

COMUNICADO BRITANICO

LONDRES, 23.— (Oficial). —Durante la noche, la artillería enemiga ha desplegado alguna actividad en las inmediaciones de Villers-les-Bretonneux, en Hinges y en otros lugares del frente.

23 toneladas de proyectiles han sido lanzadas en las estaciones, en los depósitos de municiones y en los acantonamientos de tropas en el frente de batalla.

La guerra germano-americana

TROPAS NORTE -AMERICANAS DE FERROCARRILEROS A FRANCIA

WASHINGTON 23.— Cinco nuevos regimientos y 19 batallones de ingenieros ferrocarrileros con una dotación de 50.000 obreros ferroviarios, han sido enviados a Francia por el gobierno de los Estados Unidos con el objeto de que procedan a la construcción de ferrocarriles detrás de las lineas de batalla. La enorme tarea de construír caminos cuesta ya más de 160.000.000 de dólares. Nueve regimientos de obreros han estado trabajando en Francia desde 1917. Seis de ellos han estado dedicados a la construcción de ferrocarriles y muelles y encargado de mejorar las condiciones de tráfico y las estaciones terminales donde llegan los hombres y municiones que se envían desde los Estados Unidos. Los otros tres regimientos operan en las líneas de batalla. El gobierno de los Estados Unidos ha comprado 1.727 locomotoras, 22.630 carros de carga y 359.000 toneladas de rieles de acero con el objeto de usarlos en Francia.

LA PRODUCCION DE RIFLES EN LOS ESTADOS UNIDOS

WASHINGTON 23.— El Departamento de Artillería de los Estados Unidos informa que se han construído desde la declaración de la guerra, cerca de 2.000.000 de rifles. Fuera de esto existen 200.000 rifles que aún están desarmados y 600.000 rifles que habían sido construídos antes de la guerra.

EL CORREO NORTE AMERICANO EN FRANCIA

NUEVA YORK 23.— En un barco correo despachado recientemente de los Estados Unidos iban 1.500.000 cartas dirigidas a los soldados que se encuentran combatiendo al otro lado del Océano. Esto permite formarse una idea del poder del ejército norte-americano que está en la actualidad en el frente occidental.

Economía y finanzas en la guerra

RENUNCIA DEL DIRECTOR DEL DEPARTAMENTO DE ALIMENTACION DE GRAN BRETAÑA

LONDRES, 23.—Mr. Lee Fareham renunció su puesto de Director de Alimentación, debido a un desacuerdo con el Ministro de Agricultura, el què abandonó el programa de siembras destinado a asegurar la producción de cereales y por haber reducido los poderes de que disponían los comitées de agricultura para hacer cumplir sus disposiciones.

Mr. Lee Fareham manifestó que no estaba lo suficientemente convencido de que había sido enteramente derrotada la campaña submarina del enemigo o de la seguridad de que habría alimento necesario para los próximos años, hubiera paz ò no, hasta tal punto que le permitiera cambiar de súbito la política para e año 1919.

LA CONFERENCIA DE LOS DIRECTORES DE ALIMENTACION DE LOS PAISES ALIADOS

LONDRES, 23.— Hoy en la mañana se abrió la conferencia en la cual participan todos los Directores de Alimentación de los países aliados.

LOS GASTOS DE GUERRA DE AUSTRIA

AMSTERDAM, 23. — Un despacho llegado de Viena dice:

"El Ministro de Finanzas estima que los gastos de guerra hasta la terminación del presente año fiscal, se elevarán a 24,321 millones de coronas.

"Las deudas procedentes de la guerra hasta el 30 de Junio de 1918 se elevan a 57 mil millones de coronas".

Las listas negras británicas

Y LOS NORTEAMERICANOS

Medidas tomadas por el Gobierno británico para uniformarlas

LONDRES 23. — Un representante en la Cámara de los Comunes preguntó al Gobierno si la casa de Otto Künlen del Paraguay y la casa austriaca Maxim Holdum del Brasil, estaban inscritas en las listas negras, o habían sido borradas.

Sir Worthington Evans, nuevo Ministro de Bloqueo, contestó que dado el hecho de que los Estados Unidos iban a crear sus listas negras particulares, se juzgó que era de capital importancia el establecer la mayor uniformidad posible entre la lista negra norteamericana y la británica. La lista norteamericana para la América del Sur, continuó Mr. Evans, ha sido exclusivamente extraída de la lista británica, y los Estados Unidos, después de una rigurosa encuesta preliminar y de examinar las pruebas que poseíamos contra cada uno de las casas que figuraban en la lista, inscribieron a su vez más o menos a la totalidad que teníamos nosotros, salvo unas 50, sobre un total aproximado de 1,500. Por consiguiente, y con el carácter de provisorio, nosotros suprimimos esas cincuenta para establecer una completa uniformidad, y habiendo hecho ulteriormente un nuevo examen, repusimos en la lista aproximadamente la mitad de los nombres borrados. En la actualidad estamos examinando la mitad restante. Las casas mencionadas anteriormente por el interpelante, concluyó diciendo Sir Worthington Evans, se hallaban entre las cincuenta firmas suprimidas, dos de ellas fueron inscritas nuevamente y en la actualidad se estudia el caso de otra más que está en parecidas condiciones.

La América Latina ante la guerra

LA LEY DE SERVICIO OBLIGATORIO EN CUBA

LA HABANA.— 23 La Cámara aprobó el primer artículo de la ley de servicio militar obligatorio. Según esta ley todos están obligados a prestar sus servicios, a excepción de aquellos que tengan motivos especiales para no hacerlo. La ley regirá hasta un año después de hechas las paces por las actuales naciones beligerantes.

Auto Piano Howard

New York con 58 piezas se vende de ocasion

LIBERTAD 480

5972 - 24 G

La situación en Rusia

REANUDACION DE LAS RELACIONES ENTRE UKRANIA Y RUMANIA

AMSTERDAM 23.— El Ministro de Releciones Exteriores de Ukrania envió un correo especial a Jassy el que llevaba una nota, por medio de la cual se reanudaban las relaciones diplomáticas entre Rumania y Ukrania. También se informaba en ella el nombramiento de cónsul de Ukrania en Kishineff.

Los diarios rumanos interpretan este hecho en el sentido de que Ukrania reconoce la unión de la Bessarabia a Rumania.

NUEVO GOBERNADOR DE KIEV

LONDRES, 23.—Una información llegada de Kiev por la vía Amsterdam, anuncia que el General Chanukoff ha sido nombrado gobernador de Kiev

La guerra austro-italiana

MENSAJE DE UN JUEZ NORTEAMERICANO A ITALIA

ROMA, 23.—Los diarios publican un mensaje del juez norteamericano Mr. Tillman, que dice:

"Resistid, y con vuestros cañones expulsad al enemigo del sagrado suelo de la patria. Luchad por obtener una paz ventajosa para los aliados, que después la Entente formará una lista para mantener la paz universal y derrocar al Señor de la Guerra, que persigue la dominación de la tierra."

COMISION DE CONGRESALES NORTEAMERICANOS A ITALIA

ROMA, 23.—Ls congresales norteamericanos visitaron el Vaticano y otros sitios de interés. Después fueron recibidos por Sonnino, el que les expresó la satisfacción que tenía al recibir en Roma una comisión de congresales norteamericanos.

LAS ASPIRACIONES DE ITALIA EN LA GUERRA

Conferencia de Felice Ferrero en la Universidad de Columbia

NUEVA YORK 23.— El doctor Felice Ferrero, hermano de Guillermo Ferrero, ha estado dando conferencias en la escuela de periodistas de la Universidad de Columbia. En una de ellas declaró:

"La gran aspiración de la Italia es la de preservar su integridad entre las naciones, pero cuando la guerra haya terminado y hayamos conseguido la victoria, deberá venir entonces un cambio en los regimes de gobierno y es muy posible que sobrevenga la abolición de los reyes."

Al criticárce el interés que demuestra la Italia en cambiar sus límites replicó:

"Los italianos están luchando por la democracia y la única forma de hacer una paz duradera es el obligar al enemigo a que acepte las teorias y prácticas de los aliados, es decir que permitan a los pueblos gobernarse por sí mismos y para conseguir ese fin, en algunos casos es necesario proceder a reajustar los límites territoriales.

SENTENCIA EN EL PROCESO CORTESE

ROMA 23.— Se informa que la Corte pronunciará mañana sentencia en el proceso Cortese y que en el Cavalini lo hará en la primera decena de Septiempre.

COMUNICADO ITALIANO

ROMA, 23.— (Oficial).— Se han librado algunos duelos de artillería en diversos sitios del frente de batalla.

Hemos puesto en fuga a las patrullas enemigas que intentaron incursionar a nuestras posiciones de Monte Vies, de la región de Mori y del Monte Assolone.

Nuestros aviones han bombardeado eficazmente el ferrocarril de Matarello.

La situación interna de los Imperios Centrales

EPIDEMIA DE TIFOIDEA EN BERLIN

LONDRES, 23.—"The Exchange Telegraph Co." ha recibido de Amsterdam la siguiente información:

"Se anuncia que en Berlin ha estallado una violenta epidemia de fiebre tifoidea. Se cree que el mal tenga su origen en el consumo de leche corrompida o poco aseada. El número de enfermos es grande, especialmente en los distritos obreros."

La renuncia de von Seydler

JUBILO QUE PRODUCE ENTRE LOS TCHECOS

AMSTERDAM, 3.—De Viena informan que los representantes tchecos aclamaron durante largo rato la noticia comunicada por el presidente del Reichsrath de la renuncia del Gabinete presidido por von Seydler y de la aceptación de esa dimisión por el Emperador.

SE ANUNCIA A LA CAMARA BAJA LA RENUNCIA DEL GABINETE AUSTRIACO

MSTERDAM 23. — Una información llegada de Viena dice:

"En la última sesión de la Cámara Baja, el presidente dió cuenta de la dimisión del Gabinete que preside von Seiler y de la aceptación por parte del Emperador. Los diputados tchecos aplaudieron entusiastamente la noticia.

La renuncia de von Seydler

Objeciones que hace la prensa alemana al conde Czernin como organizador del nuevo Gabinete austriaco

LONDRES 23. — "The Exchange Telegraph Co.", ha recibido de Amsterdam la siguiente información:

"Anuncios llegados de Viena y que han sido publicados en Berlín aseguran que es muy probable que el Emperador Carlos pida al conde Czernin forme el nuevo Gabinete.

La prensa conservadora alemana urge al Gabinete para que declare al Austria que la asignación de Czernin es inaceptable, debido al último discurso pronunciado por este político en que declaró que Alemania no luchaba ya en la actualidad por propósitos defensivos.

Al aceptar la renuncia de Von Seydler se dice que el Emperador manifestó que tomaba esa determinación porque el premier no contaba con el apoyo necesario de la mayoría, aunque las dificultades entre el premier y los partidos políticos eran exclusivamente de carácter personal, pues éstos no hacían oposición al Estado, sino que por el contrario, se manifestaban llanos a apoyar a cualquier otro Gobierno que siguiera las líneas generales de la política del anterior.

En los Balkanes

EL REY DE GRECIA VISITA EL FRENTE

ATENAS 23. — El Rey visitó el frente de batalla y revistó a las tropas que operan en el sector griego del Struma.

EL ENVIO DE MATERIAL BELICO A GRECIA

WASHNGTON, 23.— Los diplomáticos de los Balkanes han hecho notar al gobierno que la contra-ofensiva de los aliados en Francia ha, detenido considerablemente el envío de material bélico a Grecia. El Ministro griego ante el Gobierno de Washington anunció que su país había movilizado 450,000 hombres pero que solamente estaban equipados 200,000.

FUSILAMIENTO DE TRAIDORES GRIEGOS

ATENAS, 23.—Los oficiales griegos Hazzapoulos y Calamaras, condenados a muerte por traición, fueron fusilados esta mañana.

COMUNICADO BRITANICO

LONDRES, 23. — (Oficial).— En el frente de las operaciones de la Macedonia en la Albania, nuestras tropas prosiguieron con arrojo sus operaciones, a pesar del calor sofocante de los últimos días. Por medio de una serie de ataques los británicos expulsaron a todos los austriacos de sus posiciones situadas al sur del río Holta.

Durante las dos últimas jornadas hemos hecho 600 prisioneros, entre los cuales hay 6 oficiales; además nos hemos apoderado de 12 ametralladoras.

A nuestra izquierda, las tropas italianas, en el sector del Devoli arrebataron a los enemigos la altura 900, situada al norte de Gorica.

La moral de las tropas bulgaras

Informaciones de un desertor búlgaro

LONDRES, 23. — El corresponsal de la Agencia Reuter en el frente de operaciones de la Macedonia ha enviado la siguiente información con fecha 18 de Julio:

"Un desertor búlgaro que ha llegado a nuestras líneas, ha informado sobre el decaimiento notable de la moral de los regimientos búlgaros que se encuentran en las cercanías de la línea de batalla. Numerosos desertores se han fugado a las montañas y se dedican a cometer asesinatos y otros actos de bandidaje. En el 27.o regimiento de infantería se amotinó un batallón, y tres destacamentos de ametralladoras fueron arrestados por haber abandonado sus posiciones. El 9.o regimiento búlgaro rehusó reprimir la revuelta y fué preciso que vinieran el 8.o regimiento y un batallón alemán, que combatieron durante tres horas con los sublevados hasta reducirlos.

"Los víveres y vestuarios faltan en Bulgaria. El desertor dió noticias de manifestaciones efectuadas en Filopopolis ,en donde las autoridades civiles y militares fueron vituperadas, la alcaldía saqueada y demolida, y los almacenes incendiados después del saqueo de sus mercaderías.

"El desertor ha informado asimismo que las relaciones entre los gobiernos de Alemania y Bulgaria se encuentran en una situación muy tirante".

La guerra en Asia y Africa

La ocupación británica en la Mesopotamia

Creación de escuelas, intensificación del comercio, paz interior.— Declaraciones de Lord Robert Cecil en la Cámara de los Comunes.

LONDRES 23. — En la Cámara de los Comunes, Lord Robert Cecil hizo las siguientes declaraciones:

"Las operaciones efectuadas en la región del Eufrates durante el mes de Marzo y las operaciones posteriores en la vecindad de Kirkuk, durante el mes de Abril, dieron por resultado infligir a los turcos pérdidas aproximadas de 10 mil hombres entre los cuales 7,500 fueron hechos prisioneros de guerra. 30 cañones y una gran cantidad de otro material de guerra quedó en poder de nuestras tropas. Además, la liberación de la Mesopotamia del estado ruinoso en que se encontraba en poder de los turcos, progresa día a día de una manera muy satisfactoria.

"Se han abierto 13 escuelas primarias gubernamentales y 4 escuelas municipales subvencionadas por el Estado. Además, se ha abierto una escuela normal y una escuela de geómetras, que cuentan ya con numerosos alumnos.

"El Estado se ha preocupado con gran interés de los estudios agrícolas de las grandes regiones que hasta ahora se encuentran sin cultivar; estos terrenos han comenzado a cultivarse por medio de los esfuerzos combinados de la población y de la administración.

"Los esfuerzos han dado buenos resultados, en gran parte por la facilitación de nuevas rutas ferroviarias y por el mejoramiento de los transportes marítimos. Los caminos han sido arreglados y están perfectamente transitables.

"Como resultado de toda esta labor, el comercio ha aumentado, y la baja del precio de numerosos artículos contrasta con la situación en que se encuentran otras regiones del país, todavía ocupadas por los turcos, en donde reinan el desorden y el hambre.

"El Gobierno se ha preocupado también de relacionar las poblaciones con nuestras tropas, y a este efecto, ha sido ayudado por nuestro aliado el Rey de Hedjaz.

"Las pérdidas infligidas a los turcos por los árabes a lo largo de la línea entre Berea y Maan, se elevan a dos mil; además, han sido destruídas dos locomotoras, y 122 puentes y puentecitos han sido demolidos. Las comunicaciones ferrocarrileras entre estos puntos han sido interrumpidas en una forma permanente".

Arturo Renard

Depositario Fábricas de la Habana.

SANTIAGO - VALPARAISO
ANTOFAGASTA

SE LIQUIDAN

Todas las mercaderías de la

Casa de Encajes

"EL ENCAJE ITALIANO"

por tener que entregar el local que ocupa en

ESTADO 286

JOSE MARCOS V.

20-h

Lotería Nacional Argentina

SORTEOS DE $ 80,000 ARGENTINOS

Haga sus pedidos de billetes de la Lotería Nacional Argentina a la Casa Chilena **LEONIDAS ROJAS**, con la seguridad de que sus órdenes serán atendidas a vuelta de Correo.

El día 31 de Julio, sorteo de 80,000 nacionales. El billete entero vale: $ 19 argentinos, o $ 32 chilenos o 42 francos, por giro postal. Un quinto, $ 5 argentinos, o 9 chilenos u 11 francos.

De todas las jugadas de esta Casa despacha desde un décimo o un quinto.

A cada comprador se le envía la lista oficial con el detalle de los 5,400 premios que se reparten en cada sorteo.

Ordenes por carta certificada y giros a

LEONIDAS ROJAS

CORRIENTES 435. — CASILLA 1047. — BUENOS AIRES

5234-14-h

LOTERIA

150,000; 100,000 y 80,000 argentinos
150,000 oro
5.000,000 DE LIRAS

Julio 24 y 31 y Agosto 22 y 29 de 80.000 pesos argentinos. El billete entero vale $ 19 argentinos, $ 30 chilenos o 42 francos en giro postal. El quinto vale $ 5 argentinos, $ 8 chilenos u 11 francos, giro postal.

Agosto 8, de 150.000. El billete entero vale $ 35 argentinos, $ 60 chilenos o 77 francos en giro postal. El décimo vale $ 5 argentinos, $ 8 chilenos u 11 francos, giro postal.

Agosto 16 de 100.000. El billete entero vale $ 24 argentinos, $ 40 chilenos o 53 francos en giro postal. Un quinto vale $ 6 argentinos, 10 chilenos o 14 francos en giro postal.

Lotería de Montevideo. Agosto 24 de 150,000 oro uruguayo, c sea más de medio millón de pesos chilenos. Los 10 primeros premios de esta lotería extraordinaria, tienen reintegro. Cada billete entero vale $ 125 papel argentino o $ 165 chilenos o 275 francos, giro postal. Cada décimo vale $ 15 argentinos, $ 20 chilenos o 33 francos en giro postal.

Septiembre 20. Gran sorteo autorizado por el Gobierno argentino con fecha 26 de Abril de 1918. Programa de premios: 1 premio de 2.000,000 de liras; 1 de 500.000; 1 de 200.000; 1 de 100,000; 6 de 50,000 ; 10 de 20,000; 30 de 10.000; 60 de 5,000; 150 de 2.000; y 800 de 1,000.

Un billete entero vale 150 pesos chilenos.

Un décimo vale 16 pesos chilenos.

Este sorteo se efectuará en Buenos Aires el 20 de Septiembre del corriente año.

Los giros pueden hacérseme por cualquier Banco de Chile, por el Correo ó por intermedio de la Casa de Humberto García y Cía., Pasaje Matte 39, Santiago. Recomiendo dar preferencia a esta Casa en los giros que deseen hacerme, aunque sean postales, pues ofrece condiciones muy ventajosas para todos. Esta Casa está establecida en Santiago desde hace 15 años, y dada la buena reputación de que goza en todo Chile, es la más indicada. Esta oferta es para Chile y a todo comprador remito la lista oficial con los premios y los billetes a vuelta de correo de recibir los pedidos y no el día de la jugada como hace una casa de Santiago. Media hora después de efectuado el sorteo se conocen en Chile los premios más importantes y toda persona a quien se remitan en tales condiciones es sorprendida en su buena fe.

E. SAAVEDRA, Alsina 1194. —Bue nos Aires.

LIBRAS ESTERLINAS, BILLETES ARGENTINOS, FRANCOS, PESETAS Y LIRAS COMPRA-VENDE

LA BANCARIA

HUMBERTO GARCIA Y CIA., PASAJE MATTE N.o 39, SANTIAGO.

La guerra en el Mar

LLEGADA DEL "FRICIA" A NUEVA YORK

Es detenido 18 veces en el Atlántico

NUEVA YORK 23.— El vapor "Frisia" llegó a este puerto trayendo 280 pasajeros para las Indias Orientales pronto seguirá viaje al Pacífico. Su comandante manifiesta que durante la travesía los barcos de guerra de la Entente lo detuvieron 18 veces con el objeto de examinar todas las cartas, papeles y libros los que finalmente fueron requisados.

La destrucción de barcos mercantes

Opinión de Sir Frederick Smith

LONDRES 23. — El general Sir Frederick Smith, en un artículo que publica en "Le Journal", estudia una de las cuestiones más importantes de la guerra, desde el punto de vista del derecho internacional, y desde el punto de vista de la conducta de los beligerantes. Se refiere con especial interés a la destrucción de los barcos mercantes.

Sir Frederick Smith examina la cuestión de destrucción de los barcos mercantes en sus relaciones con el derecho internacional, y dice:

"Es claro que, aparte de las consideraciones de honradez y de humanidad, la destrucción de los barcos mercantes sin advertencia ni visita previa, y sin medios de salvar a las personas no combatientes, es un crimen abominable, y como tal debe ser castigado con todo rigor. Debe ser pedida al fin de la guerra una severa reparación o compensaciones que pongan a cubierto la seguridad de los navíos, y de las personas que han sufrido con este acto pérdidas materiales".

Los transportes marítimos de los aliados

A TRAVES DEL ATLANTICO

Declaraciones del secretario del Ministerio de Navegación británico

LONDRES, 23. — En la sesión de la Cámara de los Comunes, el secretario parlamentario del Ministerio de Navegación, al contestar a una pregunta de un diputado declaró que la organización de los trasportes de tropas a través del Atlántico permitía poner 200,000 soldados mensualmente en el frente de batalla en los buques británicos, además de 100,000 hombres que conducen cada mes los barcos norteamericanos.

"Esto, añadió el secretario, priva a Inglaterra y a sus aliados de las importaciones que podrían haber podido efectuar. Pero la organización de los trasportes ha sido tal, que nuestros ejércitos y los ejércitos de nuestros aliados han podido abastecerse de los materiales de guerra necesarios.

El rey Jorge revista la escuadra

LUEGO VISITA UN BARCO DE LA MARINA DE LOS ESTADOS UNIDOS

LONDRES 23. — El rey acaba de terminar su visita a la escuadra y al depósito naval donde pasó revista a la fuerza marítima de mayor potencia, que jamás se haya reunido.

Las naves británicas, de punta a punta, constituían una línea de 34 kilómetros de largo. También figuraban entre los barcos revistados numerosas naves norteamericanas.

Mientras se efectuaba la visita de inspección, llegó una escuadra de regreso de su servicio de exploración en el Mar del Norte.

A bordo de la nave almirante, el rey procedió a la distribución de numerosas condecoraciones, entre las cuales muchas de ellas eran concedidas por los actos de valor realizados cuando el ataque a Zeebrugge por parte de la flota inglesa.

El rey confirió también órdenes honoríficas a dos vicealmirantes de la armada de los Estados Unidos.

En seguida Jorge V se dirigió a la nave almirante norteamericana, donde fué recibido con entusiastas ovaciones. El soberano británico recorrió el barco de guerra aliado de un extremo a otro. Causó especial regocijo la actitud del rey cuando descendió a las calderas del barco norte-americano, donde apoderándose de la pala de uno de los fogoneros, tomó carbón y lo arrojó a los hornos.

Manifestó asimismo el rey durante la visita, al almirante norteamericano, Rodman, el aprecio que le merecía el espléndido trabajo efectuado por la escuadra norteamericana en la causa común porque luchan los aliados.

Informaciones generales

EL MARISCAL VON HINDENBURG SE ENCONTRARIA GRAVEMENTE ENFERMO

LONDRES, 23.— "The Central News Agency" ha recibido de Berna la siguiente información:

"Noticias llegadas de Berlin aseguran que el mariscal von Hindenburg se encuentra gravemente enfermo y que no ha tomado parte en las operaciones efectuadas por el ejército alemán durante el presente.

"Se anuncia que después de grandes esfuerzos, von Hindenburg ha podido concurrir a algunas pocas recepciones imperiales, pero que en ellas no hizo uso de la palabra en ocasión alguna. Se asegura asimismo que está imposibilitado para escribir".

EN LOS CENTROS OBREROS DE INGLATERRA

LONDRES, 23.—Las conmociones que se habían observado en los centros obreros han disminuido en una forma apreciable. El Gobierno tiene confianza en llegar dentro de pocos días a un acuerdo.

Hoy se declararon en huelga cerca de 10 mil obreros de las fábricas de herramientas.

LAS VENTAS DE BONOS NACIONALES DE GUERRA EN INGLATERRA

Las ventas de la última semana

LONDRES, 23. — Los diarios saludan con viva satisfacción el aumento considerable de las ventas de los bonos nacionales de guerra.

La venta se ha hecho casi general en todas las clases populares. Ricos y pobres han acudido a las oficinas fiscales en demanda de los bonos nacionales.

Durante la última semana el total de ventas ascendió a 29 millones 672 mil libras esterlinas contra 25 millones 89 mil libras esterlinas que se vendieron la semana pasada.

EL RAID BRITANICO A LOS HANGARES DE ZEPPELINES DE TONDERN

LONDRES, 23. — Los nuevos detalles que se conocen sobre el raid de los aeroplanos británicos a los hangares de dirigibles alemanes en Tondern, prueban que los resultados han sido mejores de lo que se suponía.

Al principio, las primeras informaciones llegadas afirmaban que posiblemente habían sido destruídos dos zepelines alemanes y que algunos hangares habían sido incendiados. Informaciones posteriores anuncian que las bombas de nuestros pilotos causaron una explosión muy violenta, en la superficie terrestre, explosión que ha de haber destruído un gran polvorín.

Estas últimas informaciones han venido a confirmar las informaciones del diario danés "Politiken".

MISA FUNEBRE EN HOMENAJE DEL CZAR EN KIEV

LONDRES 23. — Una información llegada de Kiev anuncia que se celebró una solemne misa fúnebre en la Catedral de esa capital, con motivo de la muerte del ex-Czar de Rusia.

ESPAÑA

MADRID, 23. — **Los ideales americanistas.**— Los diarios dan detalles del desarrollo que adquieren día a día los ideales americanistas e informan que el Gobierno, de acuerdo con las aspiraciones de la opinión pública, ha prometido ayudar a la conmemoración del cuarto centenario de la expedición de Magallanes, que se efectuará en 1919.

Los diarios confían en que la reunión de los delegados comerciales hispano-americanos en el Congreso de Sevilla, determinará derivaciones de transcendencia para el porvenir económico de España y de América.

La huelga de mineros.— La huelga de los mineros de los establecimientos de Peñarroya continúa, a pesar de los esfuerzos efectuados por los sindicatos para zanjar las dificultades.

MADRID, 23.— **El empréstito español.**— Se anuncia que el Gobierno ha decidido efectuar un empréstito de 500 millones de pesetas para efectuar algunas mejoras en la instrucción y en las obras públicas.

Los diarios comentan esta noticia; algunos consideran que habien-

ARRENDAMOS

Espléndida casa en bajos, calle Dieciocho 190, con galería, tres patios, garage, casa para chauffeur, etc.

CANON: $ 1,100

Dirigirse a

Diez de Julio 212

30-g

BIOGRAFO CONCIERTO
COMEDIA
CONFORTABLE CALEFACCION

HOY ESTRENO. — Especial, a las 6.15, y Noche, a las 9.20.—De la hermosa película histórica editada por la Casa WORLD:

La Hermosa Señora Reynolds

(Programa "Norte American Film"). Presentación lujosísima. Soberbia interpretación. — Palcos, $ 6. Platea, $ 1.50. Galería, $ 0.30.

Mañana. — Tarde y Noche. — Exito del notable drama policial, estilo Conan Doyle:

Bajo Sospecha
o Misterio

Argumento desarrollado en el gran mundo neoyorkino, con derroche de lujo y suntuosidad.

No olvide Ud.
que el próximo Viernes de moda estrenaremos la gran producción
GOLDWYN
LA SUBASTA
DE LA VIRTUD

Alambre de Púa
Alambre para Pasto
(N.o 6 Y 14)
Aceite de Linaza
(COCIDO, GENUINO, IMPORTADO)
Albayalde = Azarcón
Cuartas para carretas
Cañerías de todas clases
Accesorios para las mismas
Asbestos, Bronce, Cobre
Plomo y Zinc en plancha
Puntas y Costados para Arados "Avery" y "Ames"

VENTAS POR MAYOR Y MENOR
ENTREGA INMEDIATA

Casa Santiago Webb & Co.
ESTADO 156-158-170
Casilla 1767. - Teléf. Ing. 3176-3177

MADERAS de todas clases
WILLIAMSON & Co.
AVENIDA IRARRAZAVAL 407
5431-27-g

do declarado el Ministro de Finanzas señor Besada que casi está agotada la capacidad económica de España, es imposible que el empréstito dé buenos resultados. Otros estiman que las gestiones en pro del empréstito producirán excelentes resultados.

ESTADOS UNIDOS

EL EX-PRESIDENTE ROOSEVELT NO ACEPTARA SER NOMBRADO GOBERNADOR

OYSTERBAY, 23.— El ex-Presidente Mr. Theodore Roosevelt ha informado que bajo ninguna circunstancia aceptará el nombramiento de gobernador del Estado.

ARGENTINA

BUENOS AIRES, 23.— **La producción de aceite de algodón.**— "La Prensa", en su editorial de hoy, indica la necesidad imperiosa de que se fomente el cultivo de algodón en el país, a fin de producir el aceite necesario para el consumo interno y aún para la exportación.

Ministro de Francia.— Ha llegado a esta capital el nuevo Ministro de Francia, M. Eduardo Gaussen.

M. Gaussen trae excelentes impresiones de su paso por Chile. Tuvo expresiones de elogio para las obras del puerto de Valparaíso.

Comunicaciones internacionales en el Neuquén.— El Diario "La Voz", del Neuquén, publica la siguientes información:

"Gracias a las iniciativas del Cónsul de Chile en este territorio, señor Arnaldo Astroza, y a la cooperación del prestigioso industrial chileno don Zacarías Parada, está en vías de llevarse a cabo una obra de alto interés público, que no solo tendrá como resultado el mejor conocimiento de los elementos sociales de este país y del vecino, sino que tendrá proyecciones más amplias en lo tocante al fomento del turismo, que es la fuente de entrada para los países privilegiados por la naturaleza, y al incremento de las relaciones comerciales, que adquieren mayores proporciones cuando existen comunicaciones fáciles que permitan conocer las necesidades que deben llenar las industrias y el comercio de un país con relación al otro. El proyecto consiste en unir los rieles del ferrocarril Sur Argentino, que termina en Zapala, con los del ferrocarril de Chile, que comienza en Curacautín, en su ramal de empalme con la línea central, unión que se efectuaría mediante un regular servicio de automóviles.

"Este servicio facilitaría enormemente el tráfico de pasajeros y turistas entre Buenos Aires y Bahía Blanca y la hermosa y pintoresca zona del sur de Chile; acortaría las distancias y ahorraría tiempo, molestias y dinero. El viajero desembarcaría del ferrocarril argentino en Zapala, para embarcarse en el ferrocarril chileno, sin pernoctar incómodamente y sin recurrir a otros medios de locomoción, aún a través de la cordillera andina y del majestuoso Lonquimay, que al coche automóvil en el cual realizaría todo el trayecto en un tiempo relativamente corto, el que emplearía en salvar la distancia de 200 kilómetros de carretera que hay entre Zapala y Curacautín.

"Este proyecto, concluye el diario en referencia, está maduramente estudiado, y ha sido abordado por las autoridades comunales y los vecinos caracterizados de la región chilena a quienes la línea de automóviles servirá y quienes le han dispensado una franca, entusiasta y favorable acogida".

Los sucesos de Chile Chico

Exposición de varios pobladores al Gobierno argentino

BUENOS AIRES, 23.— Al Ministerio de Relaciones Exteriores y del Interior se han presentado los pobladores de "Chile Chico", Torres y Belarmino Burgos. Según refieren, "Chile Chico" era un campo fiscal donde ellos se establecieron hace diez años, convirtiéndolo en poblado. Debido a falta de informes, el Gobierno de Chile había arrendado terrenos ya poblados a don Carlos von Flach, con la obligación de pagar a los pobladores sus casas y haciendas, de acuerdo con la tasación de un perito.

"Von Flach, ayudado por el teniente de carabineros Miquel, les prometió pagarles dentro de un año. Ellos se resistieron, y fueron maltratados por el teniente. Los carabineros, además, quemaron varias casas de los pobladores. Estas arbitrariedades obligaron a éstos a hacer frente a las fuerzas que los maltrataban.

"Niegan que entre los pobladores hubiera gente sospechosa.

Ruiz Montilla y Torres han declarado que presentarán una reclamación por estos hechos ante el Embajador de España.

Burgos se ha presentado a las autoridades nacionales, a las que ha entregado una exposición de lo ocurrido, pidiendo que se defiendan sus derechos .

La enfermedad de Guido Spano.— El médico de cabecera del poeta Carlos Guido Spano manifiesta que la enfermedad que aqueja al anciano poeta avanza y amenaza su vida. Se cree que el desenlace fatal no tardará en producirse muchas horas.

La crisis del carbón.—Mil carbonerías han cerrado sus puertas, ante la imposibilidad de adquirir carbón. Los acaparadores de este artículo piden precios exorbitantes.

Término de una huelga.— Los zapateros huelguistas han decidido aceptar las proposiciones hechas por los patrones.

Incendio a bordo.—Se ha declarado un incendio a bordo de la fragata norteamericana "Callao", al ancla en la rada, con un cargamento de carbón.

Regreso de un aviador naval.— Se ha presentado al Ministerio de Marina el teniente de fragata don Osvaldo Repetto, que acaba de regresar de los Estados Unidos, en donde se encontraba perfeccionando sus estudios.

El teniente Repetto se ha especializado en la técnica y en la práctica de la aviación naval y el manejo de hidroaviones en maniobras, reconocimientos y combates.

BUENOS AIRES, 23.— **Servicio radiotelegráfico.**—La Compañía Siemens Schuckert, representante de la Sociedad de Telegrafía sin hilos sistema Telefunken, de Berlín, ha solicitado del Ministerio de Marina la concesión del permiso necesario para establecer en el territorio de la República, en la zona marítima, una estación radiotelegráfica ultra-poderosa destinada exclusivamente al servicio público.

Temores por la suerte de un buque.— En los círculos navieros se abrigan ciertos temores respecto de la suerte de la fragata norteamericana "Avon" que zarpó hace 106 días de os Estados Unidos, con destino a este puerto, trayendo un cargamento de nafta, sin que hasta la fecha se haya obtenido noticias sobre su viaje.

BOLIVIA

LA PAZ, 23.— **Los funerales del Ministro de los Estados Unidos.**— Hoy se efectuaron con gran solemnidad en la Catedral los funerales del Ministro de los Estados Unidos Mr. John Davis.

Asistieron a la ceremonia el Presidente de la República, los Ministros de Estado, el Cuerpo Diplomático y numerosos políticos y amigos del extinto.

Las tropas rindieron a los restos del diplomático norteamericano los honores de general.

La Iglesia se había negado a que los funerales se efectuaran en la Catedral debido a que el Ministro era protestante, pero la enérgica actitud del gobierno solucionó las dificultades.

URUGUAY

MONTEVIDEO, 23.— **La condonación de la deuda al Brasil.**— Se sabe por comunicaciones recibidas en la cancillería que la condonación de la deuda uruguaya-brasileña ha sido reducida a un millón de libras esterlinas, pero el Uruguay se ha comprometido a construir en cambio un puente sobre el río Jaguaro, que una a los dos países, y un instituto internacional en la frontera.

Aniversario de la muerte del poeta Herrera.—El 6 del próximo mes, aniversario del fallecimiento del poeta Julio Herrera Reissig, los amigos y admiradores del ilustre escritor efectuarán una romería al cementerio en homenaje a su memoria.

Ministro en Venezuela y Colombia.—Se anuncia que el secretario de la Presidencia don Arturo Briguela ha sido nombrado Ministro en Venezuela y en Colombia.

El encallamiento del "York Moor".— Varios remolcadores partieron hoy día con el objeto de efectuar el salvamento del vapor "York Moor", encallado en la isla Lobos.

BRASIL

RIO DE JANEIRO, 23.— **Regreso del Ministro de Obras Públicas.**—El Ministro de Obras Públicas regresó anoche a esta capital después de inspeccionar el dreadnought "Minas Geraes" y los ferrocarriles del interior.

Felicitación al Presidente del Estado Río Grande del Sur.— La Asociación de la Prensa aprobó un voto de aplauso para el Presidente del Estado Río Grande del Sur, con motivo de su enérgica actitud ante el atentado policial contra el diario "O Correio de Sera".

Regreso del secretario de la Presidencia.— El secretario de la Presidencia Dr. Helio Lobo ha regresado de Buenos Aires después de dictar una serie de conferencias en el Instituto Popular. El Dr. Lobo reasumió su puesto.

El Canciller uruguayo.—Hoy continuó viaje a los Estados Unidos el Ministro de Relaciones Exteriores del Uruguay, Dr. Brum.

VALPARAISO

El transporte "Rancagua".— Se han recibido noticias que anuncian que ayer fondeó sin novedad el "Rancagua" en el Callao.

Fondos que el Fisco adeuda al Municipio.—Como es sabido, a poco de haberse hecho cargo de su puesto de tesorero de la Municipalidad don Alberto Méndez Carrasco, encontró este caballero que el Fisco debía a la Municipalidad la suma de $ 553 mil 61 pesos 79 centavos oro, deuda que resulta de la liquidación de la ley núm. 3213 de 22 de Enero de 1917.

Como el señor Ministro de Hacienda se ha negado a efectuar la entrega de este saldo, que tanta falta hace a nuestra Municipalidad, el diputado por Valparaíso y vicepresidente de la Cámara interpelará al señor Ministro y se estima que el resultado de la votación puede ser de transcendencia política.

Liga de Sociedades de Empleados.—En Valparaíso y Viña del Mar existen no menos de seis Sociedades constituídas por empleados, con fines de protección mutua.

La Sociedad de Empleados Diego Barros Arana ha dirigido a todas esas Sociedades una circular, por la cual se propone formar una Liga de las Sociedades de Empleados. Al efecto, hace ver dicha circular las conveniencias de todo género que tendría para los empleados la acción común, en forma que, por el número que aquella representara, sería en todo caso respetable. No se consigue lo mismo con el esfuerzo aislado, como sucede ahora.

Solicita la circular, para iniciar los trabajos, el nombramiento de una comisión.

Movimiento marítimo.— Ayer entraron:

El vapor "Aysen" de Colón, con surtido y consignado; fondeó a las 4 P. M. Despachado por la Cía. Sud Americana de Vapores.

El vapor "Caupolicán", de Antofagasta, con surtido y consignado a los señores R. W. James y Co.

El vapor "Magallanes", de Iquique, con surtido y consignado a los señores Duncan, Fox y Co.

El vapor "Cordillera", de Coronel, trayendo a remolque a la chata "Puno", ambos consignados a la Compañía Carbonífera y de Fundición Schwager.

El vapor "Ville de Mandujan", de Liverpool, con surtido y consignado a The Pacific Steam Navigation Company.

Salieron ayer:

El vapor "Avilés", para Coquimbo, Antofagasta, Iquique y Bilbao, despachado por los señores Duncan Fox y Co.

El vapor "Esperanza", para Coronel directo y despachado por la Cía. Carbonífera y de Fundición Schwager.

El remolcador "León", para Coronel directo y llevando a remolque a la chata "Sirena", ambos despachados por la Cía. Carbonífera y de Fundición Schwager.

El vapor "Cordillera", para Coronel directo y llevando a remolque a la chata "Porvenir", ambos despachados por los señores Bórquez, Blanco y Co.

El remolcador "Lobo", para Mejillones directo y llevando a remolque a la chata "Don Augusto", ambos despachados por la Sociedad Fábrica de Cemento El Melón.

El vapor "Olga", para Coronel directo y despachado por los señores Germaín y Sierra.

Hoy Miércoles salen:

El vapor "Limarí", para Colón en viaje rápido a las 4 P. M. y despachado por la Cía Sud Amerciana de Vapores.

El vapor "Quito", para Iquique e intermedios y despachado por los señores Etchegaray, Onfray y Co.

El vapor "Taltal", para Iquique e intermedios y despachado por los señores González, Soffia y Co.

La goleta "Sofía", para Los Vilos y Coquimbo, despachada por los señores A. Olavarría y Co.

Informaciones del país

TACNA

(De nuestro corresponsal, por telégrafo)

ARICA.— **Militares en viaje.**— En el vapor "Palena" llegaron a ésta los generales señores Marin y Hurtado, acompañados de sus respectivos Ayudantes.

Estos jefes del Ejército, que siguieron hoy mismo a Tacna, vienen con el objeto de revistar los cuerpos de la guarnición militar de la Provincia.

En viaje al Callao.— En el mismo vapor "Palena" siguen en viaje al Callao el Director de la Oficina Central de Estadística, señor Alberto Edwads y don Ramón León Luco.

A La Paz.— Por el Ferrocarril internacional de hoy, se dirigió a la capital de Bolivia el Administrador del Ferrocarril de Arica a La Paz, don Juan M. Valle. Va por asuntos del servicio.

IQUIQUE

El "Santa Isabel".— El vapor "Santa Isabel" continúa en estricta cuarentena. Se ha informado que no existe ya peligro de que se produzcan nuevos casos de enfermedades contagiosas. La cuarentena durará hasta el 29 de Julio.

Football.— En el match de football que se jugó entre el club Norteamérica y Yungay, venció el primero.

Conferencia.—El teniente aviador señor Armando Cortínez, dictó una interesante conferencia, en el Regimiento Carampangue.

Versó sobre la aviación en la guerra actual.

Fué felicitadísimo.

ANTOFAGASTA

(De nuestro corresponsal por telégrafo)

ANTOFAGASTA.— **Exportación de salitre y cobre.**— Durante la semana última se embarcaron por Antofagasta, Mejillones y Caleta Coloso, 491.500 quintales métricos de salitre.

En ese mismo período de tiempo no hubo exportación de cobre.

En la Cárcel.— En la Cárcel Pública se realizó ayer un acto de especial delicadeza.

Una comisión de distinguidas señoras obsequió a los reos con numerosos objetos y alimentos.

Mayoría Municipal.— De Calama informan que se ha formado una nueva mayoría Municipal. Se procederá por lo tanto a remover al primero y segundo Alcaldes.

Recepción.— El Agente consular de Francia señor Jorge Parimovie, ofreció una espléndida recepción en honor de las señoritas que participaron en el concierto del 14 de Julio, y cuyo producido fué en beneficio de la Cruz Roja Francesa.

ANTOFAGASTA. — **El muelle de pasajeros.** — Los diarios se quejan de que aún no se efectúen las reparaciones necesarias en el muelle de pasajeros, no obstante de estar decretados los fondos necesarios para tal objeto.

El mar continúa en estado malo y sigue haciendo destrozos que aumentarán los gastos para tal arreglo.

CONCEPCION

En el Círculo Francés.— En el Círculo Francés se ofreció una hermosa manifestación en honor del Abate Gaurier.

Esta manifestación, a la que concurrieron cerca de 100 personas, fué ofrecida por el señor J. Soulodre.

VALDIVIA

En honor de los militares.— Un brillante éxito alcanzó la "soiree" ofrecida en homenaje a los jefes y Oficiales del Regimiento Caupolicán.

La fiesta se realizó en el local del Club de la Unión y a ella asistieron numerosas y distinguidas personas.

CHILLAN

Accidente ferroviario. — A la entrada del puente sobre el Maule ocurrió un accidente ferroviario.

Uno de los vagones del tren de carga N.o 125 sufrió la quebradura de un eje.

Hubo que lamentar pérdidas materiales y el consiguiente atraso de trenes.

TURF

CLUB HIPICO

Asignación de pesos para las carreras del Domingo próximo:

Premio TUYA (Steeplechase). — 4,000 metros m|m. (12 saltos).— Handicap.— Para caballos de 4 años y más.—Inscripción: $ 20.— Premio: $ 2,000 al 1.o

	Kilos		Kilos
Bolívar. . .	75	Fiosol. . . .	60
Lisboa. . . .	72	Abuso. . . .	59
Almendrina .	70	Mitin	58
Canciller . .	65	Almendrito .	57
Quenelle . .	63	Rosiere. . .	57
Mesopotamia.	[illegible]1	Don Santiago.	56

Premio TERROR.—1,400 metros.— Para caballos de 3 años, nacidos en Chile, que no hayan ganado.—Peso: 54 kilos.— Inscripción: $ 30.—Premio: $ 3,000 al 1.o

	Kilos		Kilos
Brik.	54	Cambrai. . .	52
Dee.	54	Córcega. . .	52
Díaz de la Haza. . .	54	Foglia. . . .	52
Louvre. . . .	54	Parisiana . .	52
Marimán. . .	54	Tenebrosa . .	52
Traidor . . .	54	Tourterelle .	52

Premio TELEGRAM.— 1,500 metros.—Para caballos de 3 años, que hayan ganado una o dos carreras.— No podrán tomar parte los ganadores de dos carreras clásicas o reglamentarias.—Peso: 54 kilos.— Recargo de 3 kilos a los ganadores de 2 carreras y de 5 a los de una carrera clásica o reglamentaria. Estos recargos no son acumulativos.— Inscripción: $ 25. —Premio: $ 2,500 al 1.o

	Kilos		Kilos
Duelo. . . .	57	Campoamor .	54
Esquife. . .	57	Hott Stuff .	52
Clavija . . .	54	Wild Lassie .	52
Alboroto. . .	54		

Premio TERRACOTTA. — 1,600 metros.— Para caballos de 4 años y más, que no hayan ganado más de $ 15,000.— Peso: 45 kilos.— Recargo de 1 kilo por cada $ 1,000 ganados. —Inscripción: $ 25.—Premio: $ 2,500 al 1.o

	Kilos		Kilos
Bright Girl .	57	Number One.	47
Darwin. . .	57	Alcel. . . .	45
Glengarry. .	57	Minx. . . .	45
Yser. . . .	53	Wandswoorts	45
Balaclava .	52	Empresa. . .	44
Bahía. . . .	51	Música. . .	44
Gull. . . .	50	Alice Belle.	43
Floreciente .	49	Sorbonne. .	43
Turpin. . . .	48		

Premio TITAN.—1,100 metros. — Para caballos nacidos en Chile, que no hayan ganado más de $ 10,000. —Handicap.— Inscripción: $ 20. — Premio: $ 2,000 al 1.o— 1.a serie.

	Kilos		Kilos
Rústico. . .	58	Comentario .	51
Number One.	57	Leslo. . .	50
Titanic. . .	57	Turpinita .	50
Cylgad. . .	56	Dichosa. . .	49
Rex White .	55	Temeraria .	47
Lochinwar. .	54	Diáfana. . .	46
Ruric. . . .	54	Indian Money	45
Plumilla. .	53	Cultura. . .	44
Defensa. . .	52		

Premio TITAN.—1,100 metros. — Para caballos nacidos en Chile, que no hayan ganado más de $ 10,000.— Handicap.— Inscripción: $ 20.—Premio: $ 2,000 al 1.o—2.a serie.

	Kilos		Kilos
Corchea. . .	58	Vichy. . . .	53
Galia. . . .	57	Cadeneta . .	52
Sarmiento . .	57	Tifón. . . .	52
Duke. . . .	56	Septiembre .	51
Rabona. . .	56	Soubrette . .	50
Radamés. . .	55	Protector . .	48
Cadorna. . .	54	Ratisbona. .	47
Jack Tar . .	54	Pila. . . .	42
Jacob. . . .	53		

Premio TREFLE.—1,800 metros.— Para caballos que no hayan ganado más de $ 30,000 o que se vendan por $ 6.000.— Handicap. — Inscripción: $ 25.— Premio: $ 2,500 al 1.o

	Kilos		Kilos
Fernet. . . .	61	Twynholm. .	47
Labriego. . .	57	Dune Site. .	46
Agua Santa .	55	Millarai. . .	45
Bright Girl .	54	Gull. . . .	44
Matador. . .	53	Salmodia. .	42
Ossyris. . .	52	Alboroto . .	40
Esquife . . .	51	Hott Stuff .	40
Orcajo. . . .	50	Pizarro II. .	40

Sapientia . .	48	Wild Lassie .	40
Magestic. . .	47		

HIPODROMO CHILE

Asignación de pesos para las carreras del próximo Domingo:

Premio DESFILADERO.— 700 metros.—1.a serie.

	Kilos		Kilos
Colliguay . .	65	Homicida . .	51
Aureola. . .	58	Tintero. . .	50
Lorna. . . .	57	Tupel. . . .	48
Senecio. . .	56	Batignolles .	46
Cidra. . . .	56	Taburete. . .	45
Radium. . .	54	Costanera . .	45
Houghmagandie. . . .	52	Indian Chief.	40

Premio DESFILADERO.— 700 metros.—2.a serie.

	Kilos		Kilos
Plumilla. . .	62	Nail. . . .	50
Infernal. . .	61	Prólogo. . .	50
Nora. . . .	60	Negrito . . .	49
Casse tete. .	57	Elda. . . .	50
Viñita. . . .	54	Kirk. . . .	47
Calamón. . .	53	Pérfido. . .	47
Bon Accord .	52		

Premio DESFILADERO.— 700 metros.—3.a serie.

	Kilos		Kilos
Pugilista. . .	61	Báltico. . .	45
Candelilla . .	57	Greda. . . .	44
Palangana. .	53	La Parada. .	43
Corza. . . .	52	Humilde. . .	43
Clive. . . .	51	Avasallador .	42
Pyjama. . .	50	Pasatiempo .	41
Bruja. . . .	50	Harmonie . .	40
Alud. . . .	49		

Premio DESFILADERO.— 700 metros.—4.a serie.

	Kilos		Kilos
Tabernera. .	60	Slava. . . .	51
Proteo. . . .	58	Afterglow. .	50
Bubónica. . .	56	Pila. . . .	45
Mañana. . .	55	Belle. . . .	44
Bengala. . .	54	Fredegunda .	42
Remadora. .	53	Saca Pica. .	40
Bruges. . .	52	Chulinga. . .	40
Cabrito . . .	52		

Premio DOMEYKO.—1,100 metros.

	Kilos		Kilos
Comentario .	60	Gueldy. . . .	51
Estrella Polar. . . .	60	Pale Ale. . .	50
		Tintero. . .	49
Mrs. Joe . .	59	Ivy White. .	48
Dichosa. . .	58	Temible. . .	47
Tarf. . . .	56	Recompensa .	46
Fraisy. . . .	56	Aldro. . . .	45
Plumilla. . .	55	Strong Filly .	44
Retozona. . .	54	Sol de Oro .	43
Alga. . . .	53	Hiawatha . .	40
Boquilla. . .	53	Afterglow. .	40
Jerez. . . .	52		

Premio DUMO.—1,800 metros.

	Kilos		Kilos
Brea. . . .	60	Turpin. . . .	50
Quebrada. . .	58	Floreciente .	48
Pocochay . .	57	Pale Ale. . .	43
Tirteo. . . .	53	Blue and White. . . .	42
Juliano. . .	52		
Pizarro II. .	51	Brava. . . .	40

Premio DALCAHUE.— 900 metros.

	Kilos		Kilos
20 de Septiembre . .	60	Orujo. . . .	49
Richelieu . .	60	Tabarca. . .	48
Abelardo . .	58	Mañana. . .	48
Cachirulo . .	54	Socio. . . .	47
Cracoviano .	53	Spider. . . .	47
Edris. . . .	53	Platina. . .	46
Corbeta. . .	51	Miss Black. .	45
Viva Chile. .	51	Canalero. . .	4[illegible]

PAIGE
Auto de 6 cilindros
Turismo
5 y 7 asientos
VERLOS
Húerfanos 944
WESSEL, DUVAL Y CIA.

Los VINOS ATACAMA
Los puede Ud. pedir en
AGUSTINAS 1077
Casilla 2041 Teléfono 2963
5412-24-g

Carlos Rivas Vicuña y Cía.
Casilla 3414.-Morandé 233.-Teléfono 603
Anexa a nuestra Oficina de Propiedades hemos abierto una Sección de Compra-Venta de
FRUTOS DEL PAIS
única y exclusivamente por cuenta ajena.

MEDICOS MATRONAS
MASAJISTAS
PELUQUEROS
VIBRADORES ELECTRICOS SHELTON
Los mejores aparatos que hoy se fabrican en el mundo. Livianos, resistentes, elegantes. Vibración potente y controlada, económicos en el consumo de electricidad, etc.
Antes de comprar un vibrador examine el
"SHELTON"
Reumáticos, gotosos, paralíticos, obesos, sordos, neurasténicos, etc.
El masaje producido por el VIBRADOR "SHELTON" da pronto alivio en estas enfermedades.
Es el método racional de curarlas sin drogas. Haga un ensayo.
IMPORTADOR, REPRESENTANTE DE FIRMAS NORTEAMERICANAS
Hernán Vijil O.
VALPARAISO SANTIAGO
Blanco 951 Compañía 1077

ALHAMBRA

Empresa de Teatros y Cinemas Ltda.

HOY

EN ESPECIAL Y NOCHE :: Localidades Numeradas

HOY

La Visión Folletinesca Super-Pathé de más sensacionales aventuras

EL GUANTE DE LA MUERTE

Estreno de los episodios: 4.o El Medallón Falso; 5.o La Cámara Compresora; 6.o La Flor Fatal

¿CUAL ES EL MISTERIOSO PERSONAJE?

"UNIVERSAL FILM"

BUTTERFLY

La Cía. Cinematográfica ITALO CHILENA pone a disposición de los señores empresarios sus últimos magníficos estrenos en locación

LA GRAN PASION

Notable creación artística de **DOROTHY PHILLIPS**, protagonista de la grandiosa obra "Amor de Broadway", secuestrada por el 2.o juzgado. Intenso drama de fondo altamente moral; soberbiamente presentado por la Casa **BLUEBIRD**, editora de **"Amor de Broadway"**. ¡Gran éxito!

LA ESFINGE

Espléndida obra italiana interpretada por los príncipes de la escena muda: **MARIA JACOBINI** y **ALBERTO COLLO.**

El Buque Fantasma

En series.

Marinos de Agua Dulce

Valiosa comedia Butterfly, en 35 partes, interpretada por los aplaudidos artistas **MOLLI MALONE** y **HARRY CAREY**, álias Cayena, el rey de los Cow-Boys.

Mujer Abandonada

Sublime creación dramática de la **HESPERIA**. Drama conmovedor de Julio Carminati, espléndidamente presentado.

PROXIMAMENTE:

Recuerde Ud. que nuestras prestigiosas marcas y geniales actrices son las favoritas de todos los públicos.

EL SELLO VERDE

Sensacional drama "JEWEL", interpretado por la belleza norteamericana **CARMEL MYERS**, protagonistas de "Las Sirenas del Mar" y "Mi esposa soltera".

EL HILO DE LA VIDA

Delicado romance sentimental interpretado por **MARIA JACOBINI** y **ANDRES HABAY**, según la novela de Tert.

EL BLANCO TRAGICO

Por **EDDIE POLO.**

JEWEL

Super - Bluebird - y Bluebird

TEATROS

Municipal. — Anna Pavlowa. — Anoche se inició el espectáculo con el "ballet" en dos actos, "Giselle", obra de gran intensidad dramática, pero objeto de una coreografía un tanto débil y quizá no exenta de monotonía. Su parte musical, obra de Adam, tampoco nos sugiere ningún óptimo concepto y participa, caso curioso, de toda la monotonía y debilidad del espectáculo.

Sin embargo, refiriéndonos a la interpretación de la obra, no podemos expresar sino nuestra admiración para con Mme. Pavlowa y su excelente "troupe". La linterna de Diógenes resultaría, aquí, tan insuficiente como lo fué entonces, para el decepcionado filósofo, si con su ayuda intentárase descubrir el más mínimo defecto y el más impensado desliz.

Nos llamó especialmente la atención el decorado hermosísimo del segundo acto.

Púsose fin al espectáculo con las agradabilísimas Diversiones.

Fueron, como de costumbre, 7 las incluídas en el programa, siendo especialmente aplaudidas la Rapsodia Húngara, la Danza de Anitra, de Grieg, y el Momento Musical, de Schubert.

Hoy se efectuará la 3.a velada extraordinaria vespertina, dedicada a las familias que no pueden asistir a las funciones nocturnas, con un programa altamente novedoso y atrayente, a las 5.45 P. M.

1.a Parte. — El baile del maestro Drigo, La Flauta Mágica. Protagonista Hilda Butzova.

2.a Parte. — Reprise de Chopiniana. Protagonista, Anna Pavlowa y Volinine.

3.a Parte. — 7 Diversiones: 1.a Obertas, Lemandowski; 2.a Minuet, de Paderewski; 3.a La Libélula, Kreisler. Creación de Anna Pavlowa; 4.a Anitra, Grieg; 5.a Momento Musical, Schubert; 6.a Visiones, Berlioz; y 7.a Pas de troi, Godart, tomando parte Anna Pavlowa, Volinine y Voronzoff.

Teatro Santiago. — Muy concurridas se vieron ayer las dos funciones que dió la compañía Arce en esta sala. En vermouth se puso la divertida zarzuela La Gatita Blanca y en la noche se hizo la opereta La Geisha, que fué muy aplaudida por el público, debido a su buena interpretación y lujo escénico. Se distinguieron Aída Arce, Barreta, Pibernat y Soto.

Hoy, la vermouth se hará con la obra del maestro Luna, Molinos de Viento, donde Aída Arce tiene una participación brillante.

Por la noche va la divertida opereta francesa La Casta Susana. Es ésta una de las obras que con más éxito presenta la compañía por la propiedad artística, el carácter escénico y la corrección de decorado y vestuario con que la expone el conjunto. En ella hacen un trabajo muy agradable Aída Arce y Barreta.

La compañía ensaya con toda prolijidad la opereta italiana Adiós Juventud, que será estrenada próximamente.

Teatro San Martín. — La compañía Retes Ros anuncia para mañana Jueves estreno de las zarzuelas Soltero y Martín, y Tío, yo no he sido.

Un caso curioso

En un diario del Salto Oriental, pueblo de la República del Uruguay, aparece la noticia de que cierta dama que en esa localidad uruguaya tiene un teatrillo alegre, conocido por teatro Novedades, inauguró estos días una sala de igual índole en Uruguayana, Brasil.

Lo original de esta noticia, — lo escandaloso, si se quiere, — es que el teatrillo se instaló en un edificio que hasta la víspera había sido convento de monjas, y que para director de orquesta se designó a un eclesiástico que pocos días antes colgara los hábitos en Paso de los Libres.

Notas de Montevideo

Sigue actuando, con marcado éxito en el Teatro Urquiza, la Compañía de Operetas Vitale. Los mayores triunfos alcanzados han sido con las operetas "Adiós juventud" y "Sangre polaca", en que han alcanzado señalador triunfos Pina Gioana y Bertini.

En el Solís sigue dando sus representaciones la Compañía de Opera Popular en que actúa el tenor Novi y los señores Tonzini y Rocuitti.

El quince de Agosto debutará en el Urquiza la Compañía Lírica oficial traída del Colón de Buenos Aires.

Conciertos

Concierto José Salinas.— Festival Saint-Saens.— Ha quedado definitivamente fijado para el Sábado 27, a las 6 P. M., el concierto que dará el joven pianista José Salinas.

Este concierto se efectuará en el Teatro Unión Central.

Las pocas entradas que quedan están a la disposición del público en la Casa Weil.

La orquesta ya ha iniciado sus ensayos bajo la inteligente batuta del joven artista señor Juan Casanova Vicuña y promete coadyuvar en espléndida forma a los esfuerzos del joven concertista Salinas.

Cinematógrafos

"El Film". — Hemos recibido el número 10 de la interesante revista cinematográfica "El Film", de que es director propietario don José Fernández Ruiz.

Trae un abundante y escogido material de lectura y buenas ilustraciones de los mejores intérpretes de películas.

Cine Alhambra.—Hoy dos funciones: en especial a las 6.15 y en nocturna a las 9 P. M. se estrenarán los episodios 4 "El medallón falso", 5 "La cámara compresora". 6 "La flor fatal" de "El guante de la muerte", la visión folletinesca Pathé de más sensacionales aventuras.

Comedia. — En la especial a las 6.15 y en la noche a las 9.20 se anuncia el estreno de una notable película titulada "La hermosa señora Reynolds".

El tema de esta cinta es ameno e instructivo, pues se basa en un hecho histórico de alta transcendencia.

Su presentación es regia, habiéndose cuidado toda clase de detalles para que esta obra resulte un modelo en su género.

La acreditada casa World, editora de la film, encargó su interpretación a artistas eminentes.

Teatro Septiembre.— Hoy, tarde y noche "Polly del Circo", tercera vista de la casa Goldwyn, editora de "Thais" y "Esquivando el millón" e interpretada por la protagonista de "El desarrollo de un pueblo". Mañana estreno de los capítulos 3 y 4 de "Judex", la vista más importante de la casa Gaumont y adaptada de la obra de Bernardo y Feuillade que publicada en "Le Petit Parisien" causó sensación en París.

La interpretan un grupo de famosos artistas franceses entre ellos Mlle. Musidora e Ivete Andreyor y el gracioso Leverque.

Teatro Brasil. — En especial y nocturna se estrenará hoy en este cine la hermosa película "Justicia de mujer" interpretada por la actriz rusa Diana Karenne y el actor Alberto Capozzi. El argumento de esta cinta ha sido adoptado de la última novela premiada por la Academia Francesa y escrita por Daniel Lesueur. El tema de esta obra nos presenta el caso de una de esas mujeres orgullosas que han pecado porque se han creído traicionadas por su marido. Luego descubre que la ofensa no había existido y nunca puede consolarse de su loco momento de extravío que el destino se ha encargado de perpetuar en un hijo.

Fuera de programa, en la tarde y en la noche, se pasará la interesante vista "La llegada de los submarinos", sin aumento del acostumbrado precio de un peso veinte la platea.

Werner Fischer.— El beneficio a favor del Asilo de San Vicente se ha postergado para la semana entrante, por lo cual este violinista dará sus audiciones en la forma de costumbre mañana en la tarde y en la noche en el Teatro Brasil.

Teatro Novedades.— Hoy tarde y noche programa Traver, estreno Goldwyn, "Esquivando un millón", comedia dramática interpretada por la elegante actriz Mabel Normand, tema social. Mañana tarde estreno de los episodios 1, 2 y 3 de la película "El guante de la muerte". Noche Mlle. Robinne en la "Senda del deber".

Teatro Alameda.— La exhibición de la interesante película de palpitante actualidad titulada "Los submarinos chilenos", congregó anoche en este cine un numeroso público. Para hoy anuncia en ambas funciones el valioso drama sentimental, "Solamente una mujer".

Buenos estrenos.— De tal pueden conceptuarse los que presentará en la próxima semana la compañía Italo-Chilena y entre los que merecen especial mención "La Gran Pasión", creación de la actriz Dorothy Phillips, protagonista de las notables cintas "Celos y amor de Breadway", "El sello verde", interpretado por la bellísima protagonista de "Las sirenas del mar", Carmel Myers. "Marineros de agua dulce" por el famoso actor Harry Carey. "Mujer abandonada", última creación de la genial actriz italiana Hesperia y cuyo argumento comprende un conmovedor romance sentimental. "El hilo de la vida", interpretación de la aplaudida actriz María Jacobini según el drama realista de Tullo Carminati, y "La esfinge", por la misma actriz y el actor Alberto Collo.

Teatro Delicias.— En ambas funciones estrena el emocionante drama folletinesco "Judex el vengador", según la interesante novela de Arthur Bernede y Lois Feuillade del mismo nombre y en la que han tomado parte los más notables artistas franceses tales como Mlle. Musidora, Ivette Andreyer, Leubas, René Creste y el festivo Levesque.

Teatro Politeama.— Anoche estrenó este teatro la segunda obra de William Russel "El portador de antorchas" con bastante éxito. Para esta noche está anunciado en los programas el estreno del hermoso drama social de la marca Eclair "Los medios hermanos", interpretado por la graciosa Renée Sylvaire, quien da un realçe especial a esta creación.

La orquesta del maestro Rafia sigue siendo muy aplaudida. Mañana estreno "El mandadero", otra de nueva creación de la casa Eclair.

El Viernes de moda segunda obra del celebrado director de escena Herbert Brenon, titulada "El lobo solitario" de la casa Selznic.

Garden Theatre.— En las funciones especial y nocturna de hoy serán repetidas las series 1, 2 y 3 (primera función) de "El guante de la muerte" o "La mano oculta", obra en series de Pathé, romance de amor y elegante drama de aventuras misteriosas y enigmáticas interpretado por Loris Kenyon y Arline Pretty, Hahlon Hamilton y Sheldon Lewis. Los episodios que hoy se exhiben se titulan: "El cofre del Emperador", "Facciones falsas" y "La isla del terror".

Mañana Jueves estreno de las series 4, 5 y 6 (segunda función) de esta misma película.

Teatro Dieciocho. — Hoy exhibe este teatro por última vez la película de lujo "Un grano de arena", según la novela del escritor David Grahau e interpretada por la actriz americana Lillian Walker.

Mañana tarde y noche, "Solamente una mujer".

American Cinema.— Para esta noche está anunciado el estreno del drama pasional "Una esposa salvadora", de la casa Mutual de los Estados Unidos. El argumento encierra toda una vida llena de sufrimientos que al fin tiene su recompensa en lo que se merece. Mañana estreno del drama "Esquivando un millón" de la nueva producción Goldwyn.

Teatro Iris.— Castro 130. — En vermouth y nocturna de hoy se estrena el poema de amor por los artistas Diana Karenne y Alberto Capozzi, que se titula "Flor de Histeria" o "Justicia de mujer".

Mañana Jueves, estreno en tarde y noche de las series 7.a, 8.a y 9.a de "El secreto del bosque", por la intrépida Elena Holmes.

Mundial Cinema.— Plaza Almagro.— Estrena hoy la novela editada por la casa Gaumont e interpretada por los mejores artistas de París, "Judex el vengador", cinta en 12 jornadas.

HOY - Tarde y Noche - SETIEMBRE

3.a vista GOLDWYN, editora de "Thais" y "Esquivando el millón", por la protagonista de "El Desarrollo de un pueblo":

POLLY del CIRCO

Pronto **DOROTHY PHILLIPS**, la bella intérprete de **"Amor de Broadway"** en **"La Gran Pasión".**

MAÑANA - Tarde y Noche - Estreno de los Capítulos 3 y 4 de

JUDEX

La vista más importante de la afamada CASA GAUMONT, adaptada de la novela de Bernade y Feuillade, publicada con inmenso éxito por "Le Petit Parisien". — **Exclus. Cía. Italo Chilena.**

TEATRO BRASIL.— Sala de exhibición de películas extraordinarias solamente. Eliminación de lo mediocre.—Orquesta de 6 profesores. — **Platea $ 1.20.**

La hermosa obra de Lesneur, premiada por la Academia Francesa, interpretada por la elegantísima DIANA KARENNE y el simpático CAPOZZI

Justicia de Mujer

Tema: La virtud de la mujer es la virtud y la dicha del hogar. La naturaleza, al darle los deberes y derechos de madre, le ha negado el derecho a la infidelidad. El recuerdo de la falta única hace infeliz por toda la vida a una esposa culpable.

HOY, tarde y noche, fuera de programa: **LA LLEGADA DE LOS SUBMARINOS.**

MAÑANA

8.a y 9.a audiciones del notable violinista

Werner Fischer

y películas escogidas.

TEATRO MUNICIPAL

VIERNES 26 DE JULIO, A LAS 6 P. M.

Beneficio especial a favor de los niños desvalidos de la Patria

de

Anna Pavlowa

con programa selecto.

Precios de vermouth rebajados.

Los boletos están a disposición del público en la Confitería Palet (Estado).

Hoy la venta principiará a las 3 P. M.

25— G.

AVISOS DE CRONICA

ANNA PAVLOWA

EN EL

Teatro Municipal

HOY gran función vespertina, HOY

A las 5.45 P. M.

LA FLAUTA MAGICA

CHOPINIANA

7 Diversiones.

TEATRO POLITEAMA

HOY MIERCOLES

otro estreno.— El hermoso drama social

Los medio hermanos

producción de la marca Eclair. Interpretado por la graciosa René Sylvaire.

Sylvaire.

Mañana nuevo estreno

El mandadero

Viernes de moda

El lobo solitario

TEATRO NOVEDADES

CUETO 257

Calefacción, orquesta, buenas vistas

Palcos, 4 ent., $ 5; Platea, $ 1; Niños, $ 0.60; Balcón, $ 0.50; Galería, $ 0.30.

Tarde, 6.15; Noche, 9.15.— Programa Traver.—Estreno Goldwyn

ESQUIVANDO UN MILLON

6008-24-g

TEATRO SANTIAGO

Empresa Teatral del Pacífico

Compañía Española de Operetas

AIDA ARCE

HOY MIERCOLES 24 de Julio, HOY

Sección Vermouth, a las 6.15

MOLINOS DE VIENTO

En la noche, a las 9.15, la divertida opereta

LA CASTA SUSANA

que es una de las obras de más éxito del repertorio de la Compañía.

En ensayo

ADIOS, JUVENTUD

TEATROS Y BIOGRAFOS

Salones de sesiones. Fabricamos butacas (sillones) las más elegantes, muy cómodas, resistencia incomparable. Muebles de laqué plegadizos y fijos de varias clases. — **Villavicencio 342.**— Casilla 3145.

31-g

GALVARINO PONCE

DENTISTA

Cirugía y enfermedades de la boca.—Bandera 537. Teléfono 776.

J. Denis Lay Dentista AHUMADA 68 Teléfono 2013

FARMACIA y DROGUERIA CENTRAL

Estado 349, al lado de la casa Gath y Chaves.

Dr. GIANELLI

Especialidad en sífilis, piel, vías urinarias.

21 DE MAYO 562

Consultas: 1 a 6.

A. MORA P. DENTISTA ESTADO 136

KEFIR VITAM, SE VENDE

Compañía 1034.—Oficina 4

6027-26 g

ARADOS

ESPECIALES PARA VIÑAS

TODOS DE ACERO

Avery N.o 25.
Avery Cricket.
Avery N.o 28, de mancera reversible.
Vernette de 1 y 2 puntas.

Ver nuestra exposición:

RAAB, BELLET & Cía

SANTIAGO, Estado 235
TALCA, Comercio 840

TE CRUZ AZUL

TÉ TE TE TE

AGUA MINERAL DE

PANIMAVIDA

Medicinal. Se toma pura y es exquisita con Whisky, Coñac o Jerez. Como refresco con Granadina o Grosella. Pídala en el centro a Bandera 176.

ALFREDO BLANCHARD

TE TE TE TE

TE CLUB DE LA UNION

Señoritas

Solamente usando artículos muy finos y científicos se puede conseguir una

Cutis Hermoso

Ninguna preparación le iguala a la

Crema Curativa

(McKaro)

que es la mejor que se conoce para curar y rejuvenecer el cutis.

En todas las Boticas y Perfumerías.

THE UNITED MCKARO PERFUMERY Co.

LIRA 308 :-: CASILLA 3102
TELEFONO ING. 1108

5387-29-g

En la Federación de Estudiantes

En la tarde de ayer el Delegado del Comité de Informaciones Públicas de los Estados Unidos, señor Eugene Ackerman, acompañado del jefe de la Oficina de Santiago, señor Abraham Preciado, visitó el local de la Federación de Estudiantes.

Fueron recibidos por el presidente de la institución señor Labarca con el cual celebraron una conferencia.

Los distinguidos visitantes prometieron atender un canje de publicaciones para el mejor conocimiento de ambos países.

Al mismo objeto tiende también la próxima realización de un intercambio de vistas cinematográficas que se proyectarán en ambos países.

El señor Ackerman, según se nos informó, tiene el propósito, además de obsequiar algunos volúmenes a la Biblioteca de la Federación.

En esta visita se habló, además, de llegar a traducir los textos de historia de las dos naciones para intensificar los efectos de los propósitos que ya hemos enunciado.

El señor Ackerman partirá en breve en viaje a la Argentina y al Perú, pero ha prometido encontrarse en Santiago para el 21 de Octubre, fecha en que se celebra el Día de los Estudiantes.

MR. ACKERMAN, ACOMPAÑADO DE UN GRUPO DE UNIVERSITARIOS EN EL CLUB DE ESTUDIANTES

Aniversario de la Constitución Otomana

FIESTAS CON QUE SE CELEBRA EN ESTA CAPITAL.— REPARTO DE ESPECIES A LOS NIÑOS POBRES.— EL BANQUETE EN LA QUINTA NORMAL.

Bajo la iniciativa del Centro Liberal Otomano, la colonia turca residente celebró ayer con diversas fiestas el 10.o aniversario de la constitución del Imperio por los jóvenes turcos.

Especialmente invitados concurrieron a estas fiestas, representantes de las colonias alemana y austro-húngara.

Cerca de las nueve de la mañana se dió comienzo al programa elaborado, con la repartición de artículos alimenticios a los niños pobres del barrio en que se encuentra el local del Centro Liberal Otomano, situado en Herrera 765.

La mayoría de los niños necesitados del barrio concurrieron al lugar indicado a recibir las especies que se les obsequiaba. Estas consistían en un paquete que guardaba diversos comestibles.

Terminado este número, que fué amenizado por la banda del regimiento Carabineros, se verificó en el local del club una hermosa reunión que duró hasta poco después de medio día. A continuación los asistentes se dirigieron al restaurant de la Quinta Normal, donde se tenía preparado un banquete.

Los comedores de este local se encontraban profusamente adornados, ostentando en diferentes partes las banderas de los Imperios Centrales y de Turquía.

Al descorcharse el champagne, el presidente del Centro Liberal Otomano, señor José Messé, ofreció la manifestación en términos bastante elogiosos para los aliados de su patria, Alemania y Austria.

Le siguieron en el uso de la palabra don Heraclio Fernández, don Manuel Hazbun, el Dr. Ostreich, el representante oficial del Comité Central de los Imperios Centrales, el Canciller del consulado de Austria, y varios otros.

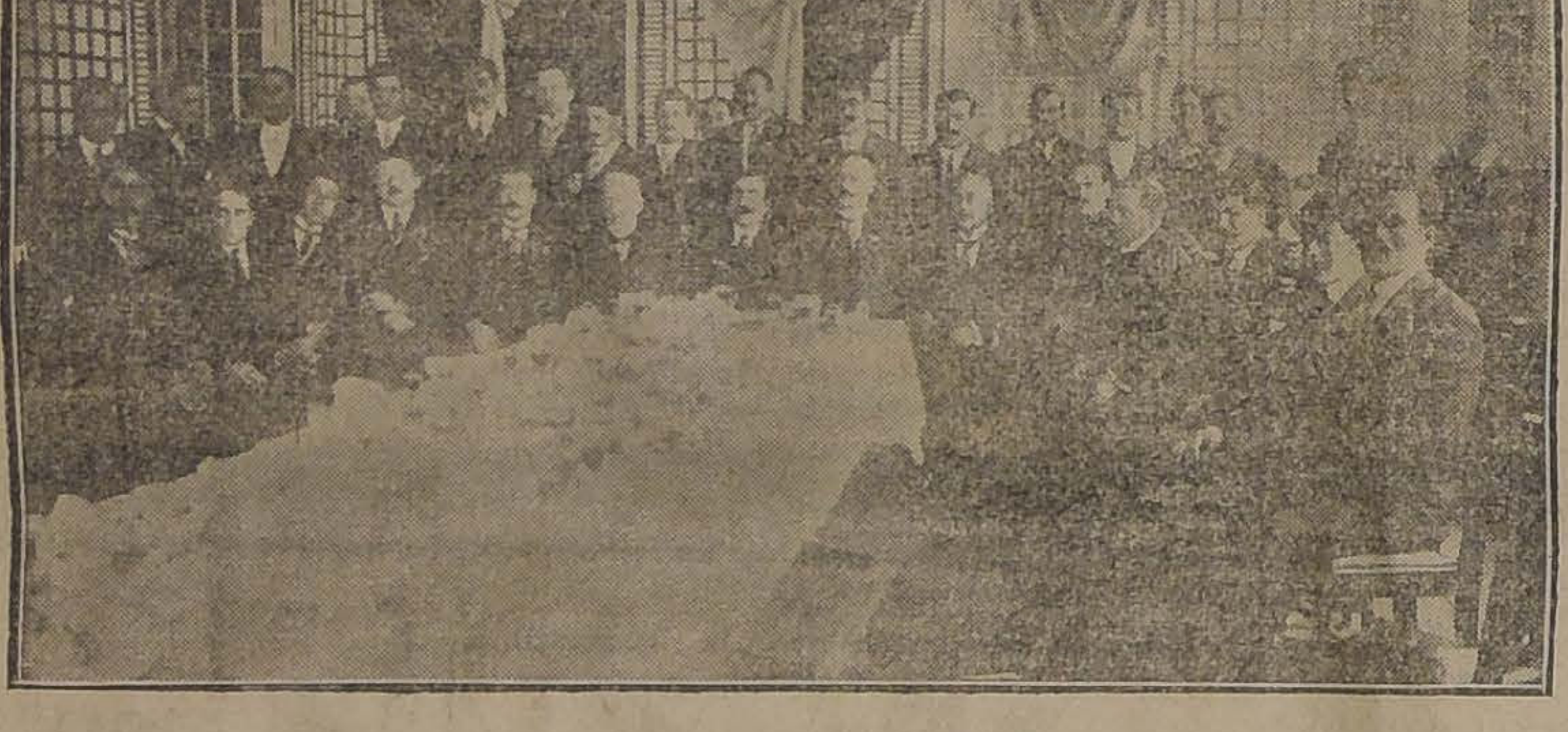

ASPECTO DE LA MESA DEL BANQUETE, EN LA QUINTA NORMAL

DURANTE EL REPARTO DE ESPECIES A LOS POBRES

El tiro al blanco

Instrucción a los ciudadanos

El Ministerio de Guerra ha enviado a los Intendentes, Gobernadores y alcaldes de la República, una circular sobre la importancia que tiene para la defensa nacional el tiro ciudadano.

Se expresa en ella que el Gobierno está empeñado en dar el mayor auge posible a la instrucción del tiro, para lo cual necesita la cooperación de todos los ciudadanos, especialmente de las autoridades civiles del país, las cuales pueden cooperar en forma eficiente a los propósitos mencionados.

En la misma circular se hace ver la conveniencia de organizar un Club de tiro, si es posible, en cada comuna, para lo cual el Ministerio da amplias instrucciones acerca de cómo se debe proceder.

A pesar de la crítica situación del Erario Nacional, el Gobierno ha destinado para este objeto la cantidad de $ 100,000, con el objeto de subvencionar a los clubs existentes y a los que se organicen en lo sucesivo.

Con la misma circular, el Ministerio remite un memorandum de las condiciones que exige la Asociación Nacional de Tiro al Blanco para que puedan ser incorporados a ella los nuevos clubs que se formen, condiciones que en resumen son las siguientes:

El número de socios activos no deberá ser inferior a 20, debiendo ser chilenos todos los socios pasivos, el 75o|o de los activos y el 80o|o del directorio. Los clubs de tiro deberán disponer de una cancha para el tiro, que reuna las condiciones que exige el Reglamento para la construcción de polígonos.

Para conseguir la incorporación, los clubs de tiro deberán remitir a la Asociación Nacional todos los datos que sean necesarios, debiendo indicar también si el polígono es militar, en cuyo caso se deberá decir si es de propiedad fiscal o particular.

La circular mencionada termina expresando el agrado con que vería el Ministerio la acción que desarrollaran en bien del tiro ciudadano las autoridades, a las cuales se hace estas recomendaciones que van encaminadas a procurar un desarrollo eficiente en bien del tiro al blanco en toda la República.

Todas las comunicaciones en este sentido deben ser dirigidas al Departamento de Tiro Nacional, Reclutamiento y Estadística, que funciona en el Ministerio de Guerra.

JUBILACION DE UN FUNCIONARIO

Los diputados don Alejandro Renjifo y don Raúl Claro Solar, han sometido a la consideración de la Cámara de que son miembros, un proyecto de ley, por el cual se concede, por gracia, a don Domingo Víctor Santa María el derecho a jubilar con el setenta y cinco por ciento del sueldo que la ley asigna al Director General de Obras Públicas.

ABASTECIMIENTO DE LA CIUDAD

La Alcaldía ha expedido un decreto por medio del cual se permite la entrada a la ciudad a los vehículos de carga procedente de los fundos de las comunas rurales que traigan víveres frescos para el aprovisionamiento de la ciudad, siempre que sus conductores vengan premunidos de una matrícula otorgada por el Alcalde de la comuna de su procedencia y el vehículo con la patente respectiva.

PESADORES DE ADUANA

El Ministerio de Hacienda ha designado a los señores Arturo Williams y Alberto Garay para que desempeñen los puestos de pesadores terceros en las aduanas de Los Andes y Talcahuano.

La cuestión del Petróleo

La prohibición de los Estados Unidos de embarcar petróleo a Chile

El público recibió con verdadera sensación de alivio la noticia publicada el Domingo último relativa al arreglo de las dificultades producidas con motivo del embargo de los tanques de petróleo en Iquique.

Ese mismo día se desmintió el rumor sobre la prohibición que Estados Unidos había dictado de exportar petróleo a Chile.

Dicho rumor ha empezado a circular nuevamente en los círculos industriales y comerciales, pero se espera que él resulte infundado por haber desaparecido las causas que antes del alzamiento del embargo le daban visos de verdad.

La Casa Williamson y Cía., que representa a la compañía proveedora de petróleo, London y Pacific Petroleum Co. (International Petroleum Co.) envió ayer a las firmas salitreras la carta que damos en seguida:

"Valparaíso, 23 de Julio de 1918. —Muy señores míos:

Oportunamente recibimos sus atentas del 18, 20 y 22 del presente, que habíamos demorado en contestar en espera de noticias oficiales de nuestros representados.

Hoy, hemos recibido un cablegrama en que nos piden notificar a todos nuestros clientes la suspensión de los permisos a los vapores para cargar petróleo, lo que ponemos en su conocimiento para los fines del caso. Debemos hacerle presente que este cablegrama ha sido despachado de Norte-América antes de tener conocimiento allí de la suspensión de los embargos, e ignoramos si este hecho pueda o no influir en las medidas acordadas por los gobiernos de Estados Unidos y del Canadá.

Cualquiera otra noticia que recibamos, la pondremos en su conocimiento sin demora. Somos de usted, Attos, y SS. SS.—(Fdos.)— **Williamson y Cía**".

Nuestro corresponsal en Antofagasta, nos dice en telegrama de ayer:

"Antofagasta, 23 de Julio de 1918.—"La Nación".—Santiago.

Las agencias proveedoras de petróleo de ésta, han notificado a sus clientes que no podrán cumplir los contratos de entrega, por estar vigente aún la orden del gobierno de los Estados Unidos de no exportar petróleo y de desviar los vapores que venían en viaje.

Aún cuando se suspendiera la orden, siempre habría retraso en cumplir los compromisos de entrega, debido a la desviación que han sufrido algunos vapores.

Son varias las agencias que sólo tienen petróleo hasta el 31 del presente mes.

Según tal notificación, resulta efectiva la orden dada por el gobierno de los Estados Unidos, en el sentido de no exportar petróleo; y si ha sido suspendida tal orden, las casas no han recibido aviso especial de sus matrices, pues en el día de hoy han hecho la notificación a que nos referimos más arriba.—El corresponsal".

Recursos extraordinarios

PARA LA BENEFICENCIA

Proyecto presentado a la Cámara

El diputado don José Manuel Larraín ha presentado a la Cámara a que pertenece, un proyecto de ley por el cual se autoriza al Presidente de la República para invertir extraordinariamente hasta la suma de $ 500,000 en auxiliar a las Juntas de Beneficencia que lo soliciten, para el servicio de los hospitales a cargo de ellas.

En el mismo proyecto se establece que los fondos serán puestos a disposición de las respectivas Juntas de Beneficencia cuando éstas acrediten que en sus correspondientes tesorerías se hayan consignado erogaciones por los particulares, con el mismo fin, que representen la tercera parte de las sumas pedidas por las Juntas.

En la moción presentada a la Cámara de Diputados, se expresa que la situación precaria por que atraviesan las Juntas de Beneficencia del país, merece que el Gobierno tome alguna medida para contribuir a que los numerosos enfermos escasos de recursos puedan acogerse a los beneficios que proporcionan aquéllas.

ARQUITECTOS DE LA UNIVERSIDAD DE CHILE

En nota enviada al Ministro del Interior, don Arturo Alessandri, el directorio del Instituto de Arquitectos de Chile le ha manifestado el agrado con que los miembros de esa institución han recibido la disposición dictada por el Ministro de Industria y Obras Públicas, para que todo el que aspire a ocupar alguno de los puestos dependientes de la Sección de Arquitectura de la Dirección de Obras Públicas, se encuentre en posesión del título de arquitecto de la Universidad de Chile.

Este procedimiento ha inspirado a los miembros de la mencionada institución, para solicitar del señor Ministro del Interior que se sirva establecer análoga medida en los casos en que sean necesarios los servicios de dichos profesionales.

Termina expresando dicha nota que los miembros del nombrado instituto confían en que el Ministro del Interior sabrá acoger dicha petición, ya que los arquitectos son los únicos llamados a dirigir las obras que en la materia profesional se ejecuten en el país.

CARGA Y DESCARGA

Por decreto del Ministerio de Hacienda se ha autorizado a los señores James y Cía., para que el vapor de su propiedad, "Florencia", pueda efectuar operaciones de carga y descarga en los puertos de la República a horas extraordinarias, incluso los días de fiesta.

Igual autorización se concedió a los señores Víctor Valck y Cía., propietarios del vapor "Camilo Henríquez."

SUMARIO POR INCENDIO

En el 2.o juzgado se continúa substanciando con actividad el proceso que se ordenó instruir con motivo del incendio de la zapatería "El Pilar", ubicada en la calle de San Pablo.

Como se sabe, aún se encuentra encargado reo el dueño del negocio, Honorato Bustos.

En la tarde de ayer los peritos nombrados por el juzgado para que informaran sobre el estado de los libros, evacuaron dicho informe.

Según hemos podido saber, el estudio de los peritos sería desfavorable al reo.

Los submarinos en Valparaiso

El Viernes partirán a Talcahuano

El tiempo ha continuado firme, por lo cual los submarinos permanecerán en Valparaíso hasta el Viernes, que zarparán con rumbo a Talcahuano.

El almirante señor Gómez Carreño continuará en el "Chacabuco", al mando de la escuadrilla que llegó el Sábado último, hasta dejar en Talcahuano los submarinos.

A causa de haberse anticipado el zarpe de la escuadrilla, varias fiestas han quedado postergadas.

Desde Talcahuano se dirigirá el "Angamos" a Arica, donde descargará material rodante destinado al Ferrocarril de Arica a La Paz.

A propósito de las observaciones formuladas en la prensa respecto a las pocas seguridades que ofrece el puerto de Valparaíso para la permanencia en él de los submarinos, un distinguido ingeniero nos ha insinuado la idea de dejar estas naves, mientras se construye la dársena en Talcahuano, en el puerto de San Antonio, cuyas obras de abrigo les ofrecen un fondeadero seguro contra todo mal tiempo.

Ecos del fallecimiento de don Vicente Reyes

La condolencia del Partido Radical

El presidente del Partido Radical ha enviado a la viuda de don Vicente Reyes, la siguiente nota de condolencia:

"Señora Luisa Solar de Reyes. —Presente.

Distinguida señora: El Partido Radical, no podría haber permanecido silencioso ante la muerte del señor don Vicente Reyes.

Fué su esposo, señora, un sembrador de ideales y fué por eso que conquistó dentro del Partido Radical, que vive de los ideales y que lucha y se sacrifica por ellos, un sitio de veneración y de respeto. Durante toda su vida no albergó otros sentimientos que no fueran de bien para su patria y para sus conciudadanos; no conoció don Vicente Reyes el miedo de exponer sus ideas ni de manifestar sus opiniones, ni jamás rehuyó la responsabilidad de sus actos; es por eso que en su vida política no se encuentra ni el asomo de una vacilación ni la sombra de la más leve claudicación de sus ideas.

La historia, severa siempre en sus juicios, había ya juzgado las virtudes cívicas del señor Reyes y le había señalado grande como hombre, como ciudadano, como estadista y como liberal.

La Junta Central del Partido Radical, que tengo el honor de presidir, rindió un homenaje dolorido y sincero, de respeto y cariño a la memoria del venerado paladín que durante más de medio siglo dedicara todas sus energías y todas sus actividades al servicio de las ideas liberales y al servicio de su patria, y tomó el acuerdo, con que por primera vez distingue y honra la memoria de un soldado ajeno a sus filas, de colocar el retrato del señor don Vicente Reyes, en el salón de sus sesiones.

Al presentar a usted, señora, la condolencia sincera del Partido Radical, quiera usted aceptar mis respetos personales, junto con los sentimientos de mi más distinguida consideración.—**Armando Quezada.— Belisario Videla P.**"

LOS BARCOS ALEMANES

Hemos sido informados que entre nuestro Gobierno y el de Berlín se han cambiado algunos cablegramas aclaratorios sobre algunos puntos del contrato de arrendamiento de los barcos alemanes.

ARZOBISPO DE SANTIAGO

En el Ministerio de Relaciones se nos informó ayer, que aún no se ha recibido comunicación del Vaticano acerca de la designación hecha por el Gobierno y recaída en la persona del señor don Crescente Errázuriz, para desempeñar el cargo de Arzobispo de Santiago.

LO DEL LAGO BUENOS AIRES

Telegrama recibido en el Ministerio

En el Ministerio de Relaciones se recibió ayer un telegrama de nuestro Ministro en la Argentina relativo a las gestiones que se le encomendaron con motivo de los sucesos ocurridos últimamente en la región del Lago Buenos Aires.

El señor Figueroa dice en su telegrama que ha dado cumplimiento a las instrucciones recibidas de la Cancillería y que, al efecto, el Gobierno argentino ha enviado un escuadrón para que secunde a los carabineros chilenos en lo que sea necesario.

El Ministerio espera al mismo tiempo el informe que debe remitir el jefe de los carabineros, teniente Valdés, sobre la forma cómo ocurrieron los hechos.

CONCESION DEL MUNICIPAL

De acuerdo con el concesionario del Teatro, la Alcaldía ha autorizado a la señorita Domitila Huneeus Gana para que lleve a cabo en el Municipal, una función a beneficio de las "Ollas Infantiles".

ASOCIACION SALITRERA

El gerente de la Asociación Salitrera de Propaganda ha enviado a los productores de salitre una circular sobre la interpretación que debe darse a los artículos 23, 24 y 25 del proyecto de Estatutos de Asociación de Productores de Salitre de Chile.

Dicha circular expresa, al mismo tiempo, que el artículo 25 de dichos Estatutos, ha sido modificado por el directorio en la siguiente forma:

"Ninguna operación de venta o traspaso podrá comprender cuotas de más de un año salitrero ni verificarse en dos años sucesivos. Durante el año en que la operación se realice, se suspenderán los efectos de las disposiciones contenidas en los artículos 23 y 24. Terminado el año, se aplicarán estas disposiciones si no se reanudaren los trabajos en las oficinas que hayan estado paralizadas".

"De todas las operaciones de venta o de traspaso de cuotas deberá darse aviso previo al Directorio, quien no aceptará las que contravengan lo dispuesto en este artículo".

EJERCITO Y ARMADA

Ascensos en el Ejército

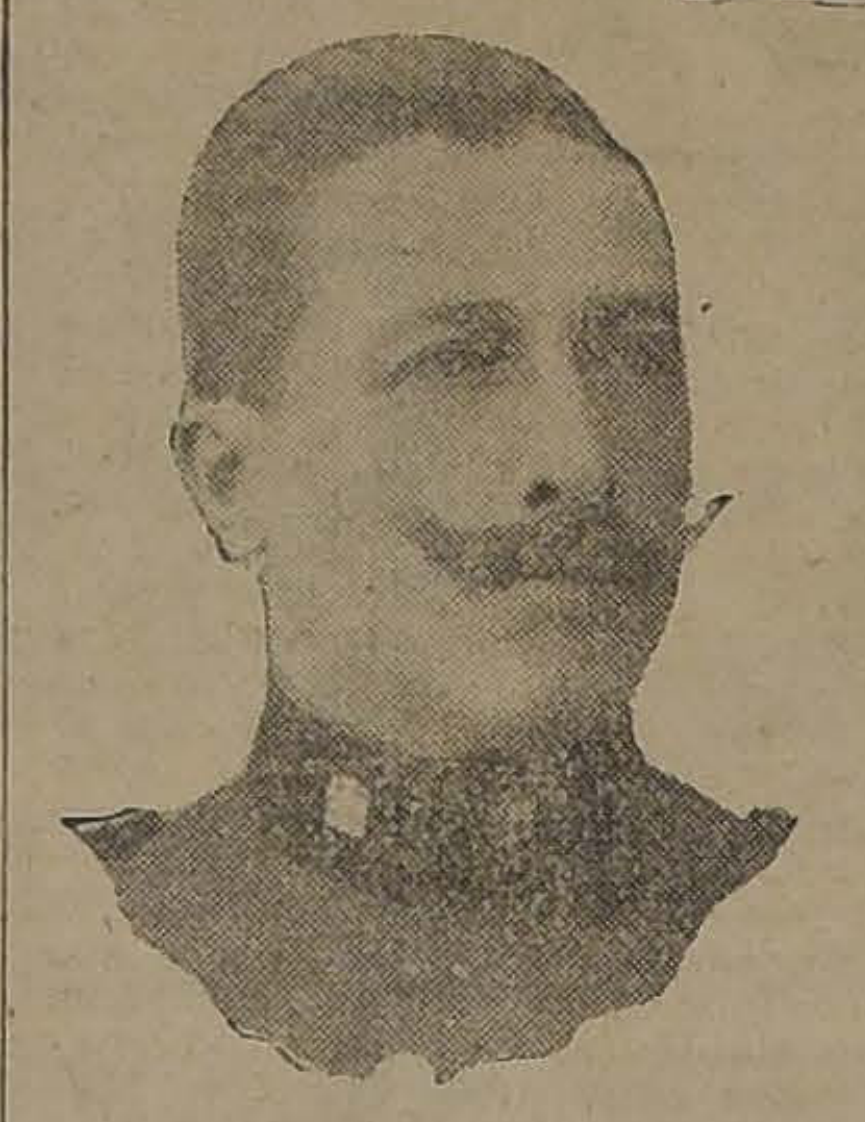

TENIENTE CORONEL DON VICTOR RIVERA C.

El teniente coronel don Víctor Rivera Cruzat, asciende por mérito y recupera antigüedad en el escalafón.

Inició su carrera como cadete de la Escuela Militar el 23 de Febrero de 1889. Después de servir como oficial en varios cuerpos de artillería, pasó a ser ayudante de la I División, desempeñando sucesivamente los puestos de inspector de la Academia de Guerra, comandante de la Compañía de Tren N.o 1 y director del Depósito de Armamentos de la II División.

Está en posesión de la estrella de plata por 20 años de servicios efectivos en el Ejército.

Actualmente es comandante del Grupo de Artillería General Aldunate número 3.

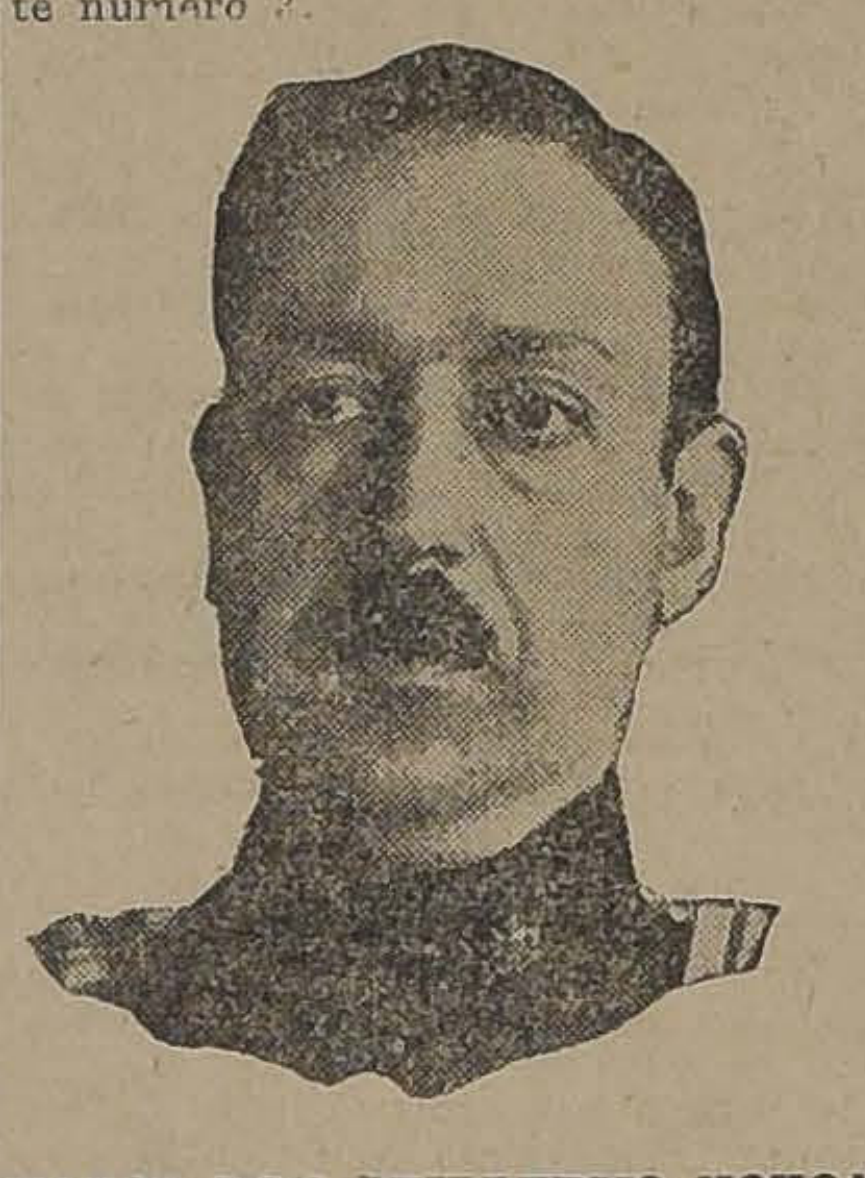

MAYOR DON GUILLERMO NOVOA

Cuenta actualmente con 20 años de servicios efectivos en el Ejército.

En cuatro ocasiones ha sido comandado al extranjero en comisión de estudio. Ultimamente regresó de Alemania, en donde se encontraba agregado a nuestra Legación en ese Imperio, y estudiando las operaciones de guerra en el frente de Francia y Bélgica. Formó parte de la comisión de ensayos y receptora de tiro rápido.

Durante su estada en Alemania, el Kaiser le concedió la condecoración de caballero de la corona de Prusia de III clase.

Hasta hace pocos días, era oficial de Estado Mayor en el Departamento de Guerra, pasando ahora a servir en el Regimiento Miraflores, de guarnición en Traiguén.

MAYOR DON HECTOR VALLEJO

Inició su carrera como alumno de la Escuela Militar, el año 1898.

Ha prestado sus servicios en el Regimiento Arica N.o 2, Escuela Militar, Regimiento Maturana, Grupo de Artillería Aldunate y Batallón de Tren número 1.

En 1910, fué alumno de la Escuela de Caballería.

Cuenta con más de 20 años de servicios y está en posesión de la estrella de plata concedida por el Supremo Gobierno.

Ha sido ayudante de la II Brigada de Artillería.

Dentro de poco deberá dirigirse al Regimiento Chorrillos, de guarnición en Talca, a donde ha sido destinado recientemente.

MAYOR DON RAFAEL GONZALEZ

El mayor don Rafael González ingresó al Ejército en 1896.

Es uno de los más preparados oficiales en el arma de caballería.

Ha comandado un Batallón de Tren, y actualmente forma parte de la dotación de oficiales del Estado Mayor General.

MAYOR DON RICARDO LUDWIG

Asciende por mérito.

Durante el curso de su carrera ha sido uno de los más brillantes oficiales de Estado Mayor.

Cuenta con más de 20 años de servicios efectivos en el Ejército.

MAYOR DON OTTO NASCHOLD

Cuenta con más de 20 años de servicios, por cuyo motivo se encuentra en posesión de la estrella de plata.

Actualmente es oficial del Estado Mayor General, en donde siempre ha sabido distinguirse por sus cualidades militares.

Destinaciones. — De los jefes y oficiales que han sido ascendidos recientemente, y cuya lista publicamos ayer, los siguientes han sido destinados a prestar sus servicios a las unidades que se indican:

El mayor don Enrique Camus, al Regimiento Valdivia, dejando de pertenecer al Tucapel.

El mayor don Ricardo Ludwig, al Regimiento Esmeralda, dejando el Estado Mayor General.

El mayor don Guillermo Novoa, al Regimiento Miraflores, dejando el Departamento General de Guerra.

El mayor don Héctor Vallejo, al Regimiento Chorrillos, dejando la 2.a Brigada de Artillería.

El mayor don Alejandro Pickering, al Regimiento Velásquez, dejando la 1.a Brigada de Artillería.

El mayor don José M. Barceló, al Regimiento Caupolicán, dejando la Inspección de Infantería.

El mayor don Francisco Lanas, al Regimiento Llanquihue, dejando el Buin.

El capitán don Aníbal Mujica, al Grupo de Artillería General Sotomayor, dejando el Batallón de Tren N.o 3.

El capitán don Aliro Rojas, al Regimiento Arica, dejando el Batallón de Tren N.o 3.

El capitán don Oscar Bravo, al Regimiento Húsares, dejando el Batallón de Tren N.o 4.

El capitán don Carlos Alvarez, al Regimiento O'Higgins, dejando el Maipo.

Los demás jefes y oficiales ascendidos, continuarán en los puestos que actualmente desempeñan.

Inspección de Ingenieros y Fortificaciones. — Ha llegado a esta capital el ex-jefe de Estado Mayor de la III División, coronel don Carlos Hinojosa Peña y Lillo, que viene a hacerse cargo del puesto de Inspector de Ingenieros y Fortificaciones

Entrega de Caja. — El contador 2.o de Ejército, don Alberto Rosés Jurado, ha hecho entrega a su sucesor de la Administración de Caja del Grupo de Artillería General Escala N.o 2.

Del acta levantada por el Intendente de la II División, don Alfredo García, se desprende que la entrega fué conforme.

Jefes del servicio de guarnición. —Para hoy, el mayor don Matías Díaz, y para mañana, el mayor don Arturo Puga.

Ecos de la visita de un marino brasileño. — El capitán de fragata de la Armada brasileña señor Souza e Silva, que nos visitó hace poco, y que actualmente se encuentra en viaje a Estados Unidos, ha enviado desde Coquimbo el siguiente telegrama al ayudante del Ministerio de Guerra, mayor don Alfonso Zañartu:

"Envío al apreciable camarada un afectuoso saludo de despedida con mis más cordiales agradecimientos por sus distinguidas atenciones, y le pido transmitirlas igualmente a los jefes y oficiales de los establecimientos militares, de cuya visita guardaré la más agradable impresión, y el mejor concepto del valeroso Ejército chileno".

El transporte "Rancagua". — El Gobernador Marítimo de Valparaíso, capitán de navío don Guillermo Soublette, ha comunicado al Ministerio de Marina que el transporte nacional "Rancagua" fondeó sin novedad en el puerto del Callao.

Nombramientos en la Armada.— Por decreto del Ministerio de Marina, se han extendido los siguientes nombramientos:

Ayudante de órdenes de la Dirección del Personal, al capitán de corbeta don Víctor C. Cabieses.

Solicitudes denegadas. — En vista del informe expedido por la Dirección General de la Armada, no se ha dado lugar a una solicitud en que los señores Juan Danelsberg y M. Martínez C., ofrecían en venta a la Armada el remolcador "Lautaro".

Igualmente, ha sido denegada una petición del señor Teodoro Landgren, para tomar en arrendamiento, por el término de un año, el escampavía nacional "Pisagua".

¿QUEREIS CONSERVAR
el cabello sano y hermoso?
Usad
Medicamento Arabe
que quita inmediatamente la caspa y hace recuperar el cabello perdido.
Nadie llegará a ser calvo, usando
Medicamento Arabe
Garantizamos el inmediato resultado de esta preparación que no falla jamás.
fumery Co. Lira 308.—Casilla 3102.—Teléfono Ing. 1198, y en
TODAS LAS BOTICAS

Caja de Retiro

DE LOS FERROCARRILES

Reglamento sobre compra de propiedades

El directorio de la Caja de Retiro y Previsión Social de los Ferrocarriles del Estado celebró ayer tarde su segunda reunión, en el nuevo local, Alameda casi esquina de Amunátegui, presidido por el Ministro del ramo señor Briones Luco, y con la asistencia de los consejeros señores Alejandro Guzmán, Nicanor Vidal, Manuel Trucco, Ismael Vargas S., Carlos Braga, Luis Carvajal, Emilio Gambié, Víctor M. Gutiérrez y el secretario don Julio Molina Núñez.

Se estudió casi todo el Reglamento sobre compra de propiedades, elaborado por el secretario quedando algunos disposiciones pendientes que serán aprobadas en la próxima sesión.

Se aprobaron diversas solicitudes de compra de propiedades y se ratificaron las operaciones de compra de propiedades aprobados por el Consejo de la antigua Caja de Ahorros, quedando sujetas a la condición de que los interesados se sometan a las disposiciones del nuevo Reglamento sobre compra de propiedades para los empleados de la Empresa.

Se acordó, por último, citar a sesión, al Consejo para el Viernes de la presente semana, a la hora de costumbre.

EXPORTACION DE SALITRE

Durante la última semana se exportaron 871,449 quintales métricos de salitre por los siguientes puertos:

Pisagua, 35,077; Iquique, 181 mil 171; Tocopilla, 48,514; Antofagasta, 491,409 y Taltal, 115,278 quintales métricos, lo que arroja un total de 1.894,454 quintales españoles.

ECOS DEL ANIVERSARIO DE COLOMBIA

El 20 de Julio último, con motivo del aniversario patrio de Colombia, el Ministro de Relaciones, señor Daniel Feliú, remitió al Ministro de Relaciones de aquella República, el siguiente telegrama de saludo:

"Ministro de Relaciones Exteriores.— Bogotá.— Julio 20.— El Gobierno y pueblo chilenos, recuerdan cordialmente a la noble Nación colombiana en el glorioso aniversario de su independencia. —**Daniel Feliú**, Ministro de Relaciones Exteriores.—Chile".

El Ministro de Relaciones de Colombia contestó al anterior telegrama con el siguiente:

"Bogotá.— Ministro de Relaciones.— Santiago.— Julio 23 de 1918.— Correspondo agradecido a los expresivos recuerdos que Vuecencia dígnase transmitirme en nombre de su Gobierno y pueblo de esa ilustre Nación.—**P. A. Molina**, Ministro de Relaciones Exteriores".

AFORO DE RIOS

El señor Juan Jerónimo Villalobos, fué contratado como nivelador de los servicios de aforo de los ríos.

REPARACION DE CAMINOS

Se concedieron $ 11,000 para reparaciones del camino de Santiago a Los Andes, por la cuesta de Chacabuco; y $ 19,500 para reparar los caminos de Cauquenes, Sauzal a Cauquenes, y Curtiduría de Sauzal a Nirivilo.

DECLARADO VACANTE

Por decreto del Ministerio de Hacienda, se ha declarado vacante el puesto de Guarda, Inspector de carga de la Aduana de Talcahuano, servido por el señor Elías Dueñas.

QUEBRADA ALVARADO

Los vecinos de Olmué, departamento de Limache, han solicitado del Ministerio de Industria que se interpongan influencias oficiales para que se despache en el Congreso el proyecto de embalse de las aguas de la Quebrada Alvarado, con el objeto de aprovecharlas en regadío.

PROLONGACION DE UN CANAL

Se ha fijado el día 3 de Agosto próximo para que tenga lugar la apertura de las propuestas públicas solicitadas a fin de ejecutar los trabajos de prolongación del canal del Mauco hasta el fundo de Quinteros.

DESPERFECTOS EN EL MUSEO DE BELLAS ARTES

El director de la Escuela de Bellas Artes, ha pedido a la Dirección de Obras Públicas, que designe un arquitecto para que establezca desde luego el costo indispensable, a fin de evitar las goteras que caen al hall del Museo, y se proceda a hacer las reparaciones urgentes.

Estas goteras van aumentando y serían más tarde causa de mayores y más costosos perjuicios.

EDIFICIOS PUBLICOS DE VALPARAISO

En la presente semana se dirijirá a Valparaíso, el Inspector General de Arquitectura de la Dirección de Obras Públicas, don Hermógenes del Canto, para practicar una visita de inspección a los trabajos que se ejecutan en los edificios públicos de ese puerto.

CANALIZACION DEL MAPOCHO

Se solicitaron $ 5,000 para reparaciones en la canalización del río Mapocho.

En este año, solamente, se han entregado otros $ 5,000 con dicho objeto.

CAUCE OBSTRUIDO

La Intendencia de Santiago ha comunicado al Ministerio de Obras Públicas que el cauce de la Quebrada Macul, cuyo desagüe natural sirve de colector a las aguas en días de aluvión, se halla obstruído en varios puntos entre Chacarilla de Macul y la Chacra Santa Elena, desde cuyo punto cambia el nombre por el de Zanjón de la Aguada.

Estas circunstancias hacen el peligro de que al no contener las aguas que vienen de arriba se puedan producir desbordamientos que seguramente perjudicarían al vecindario y los caminos públicos.

La Dirección enviará un inspector de obras para que proponga las medidas que deben adoptarse.

FERROCARRILES DEL ESTADO

Reparaciones urgentes

Ha sido aprobado el acuerdo del Consejo de Ferrocarriles para excederse en el ítem de jornales de la Red Central Norte en 200,000 pesos a fin de destinarlos a trabajos de reparaciones urgentes.

PROTECCCION MUTUA DE LOS EMPLEADOS PUBLICOS DE CHILE

El Consejo Directivo en su última sesión presidida por don Ricardo Reyes Solar tomó los siguientes acuerdos: Aceptar como socios a los empleados que a continuación se expresan, con una renta de $ 106.010,92. Felicitas Rojas I. Oscar M. Castillo, Raul Calvo Llana, Edmundo Arenas G., Enrique Arriagada M., Juan N. Durán, Lola Fernández, Clara L. Quiroz, Luis A. Rosales, Amanda Silva, Luis Monarde R., Alberto Palacios D., Demofila Basulto, Armando Arellano H., Teresa R. Blia, Etelvina Ibacache, Blanca Díaz R. Eduardo Carvallo Q., Marina Valverdi C., Darío E. Zárate, Fernando Madrid, Enrique Saavedra, Noé Contreras P. Horacio San Román O., Florencio Verdugo G., Francisco U. Zárate, Narciso Peña A. y Quiterio Chavez.

Autorizar diversos préstamos por la suma de $ 29.140.

Conceder la devolución de sus erogaciones ascendente a $ 4455.00 a los siguientes socios que han dejado ser empleados públicos: Manuel Alamos, Ana Hernandez, María Decoux de Toro y Pedro P. Espinoza.

Enseguida se tomaron otros acuerdos de carácter interno.

OBSEQUIO A LA BIBLIOTECA NACIONAL

Don Jorge Huneeus Gana ha obsequiado a la Biblioteca Nacional, para las "Sucursales" y para el fondo de "Canjes", numerosos ejemplares de sus obras que se enumeran a continuación:

El Derecho de Herencia, 4 ejemplares.

Cuadro Histórico de la Producción Intelectual de Chile, 2 ejemplares.

La Amistad Chileno-Argentina, 7 ejemplares.

Balance de la Administración Errázuriz y del Gobierno Conservador, 14 ejemplares.

Informe sobre las Elecciones de Tarapacá del 25 de Junio de 1900, 4 ejemplares.

La Industria del Cobre en Chile, 12 ejemplares.

Los Estudios sobre España, 8 ejemplares.

Edificación Escolar, 4 ejemplares.

Memoria del Ministro de Instrucción Pública 1910, 6 ejemplares.

Memoria del Ministro de Justicia, 3 ejemplares.

INSTITUTO DE INGENIEROS DE CHILE

Hoy Miércoles a las 9.15 P. M., celebrará sesión ordinaria este Instituto en su local, San Martín 352.

El ingeniero señor Jorge Torres Boonen dará una conferencia sobre "Orientaciones sobre la enseñanza de la ingeniería".

La sesión es pública.

ARTICULOS DE CONSUMO EN ESPAÑA

En el Ministerio de Relaciones se ha recibido un extenso informe de nuestro Cónsul General en Barcelona, relativo a la carestía de los artículos de consumo en España.

INGENIERO AYUDANTE

El señor Agustín Vial Vial fué contratado como ingeniero ayudante para los estudios de las obras de agua potable del país.

Noticias municipales

Comisiones en la Alcaldía. — Ayer en la tarde se reunió en la Sala de la Alcaldía la Comisión designada por el señor Ugarte para estudiar todo lo relacionado con el tránsito de vehículos en la ciudad y de proponer todas aquellas medidas que se estimen por conveniente para la regularización del movimiento de carruajes y que tiendan a prevenir los accidentes que se producen a diario.

La reunión fué presidida por el Alcalde señor Ugarte y a ella asistieron los señores Arturo Irarrázaval, Alvaro Besa, prefecto de policía coronel don Rafael Toledo; sub-prefecto, don Julio Bustamante; don Luis Phillips, el jefe de la Oficina del Tránsito, don Antonio Alcalde y el secretario de comisiones.

La reunión se prolongó hasta las 7 y media de la tarde y se adelantó bastante en el estudio de las disposiciones vigentes, la conveniencia de su mantenimiento y las reformas que habrán de introducirse en ellas.

En la sala de comisiones se efectuó a la misma hora una reunión de comerciantes en leche, con el objeto de estudiar, de acuerdo con el jefe de la policía local, y del laboratorio Químico Municipal, doctor don Rodolfo Marín, las disposiciones del reglamento para el expendio de la leche que ha sido dos veces rechazado por la Asamblea de Contribuyentes y de llegar a un acuerdo respecto de sus disposiciones.

Esta reunión se efectuó en comité, y en ella los comerciantes hicieron presente las objeciones que les merecía el reglamento municipal. Se refirieron al análisis que debe practicarse del contenido de los tarros que vienen de las haciendas, las horas en que deben practicarse, la acción de la temperatura en verano, etc., etc.

El trabajo quedó bastante avanzado y en ella demostraron los comerciantes en leche buen espíritu para llegar a un resultado que, a la vez que garantice al consumidor, salvaguardie sus intereses.

A esta reunión asistieron los señores regidor don Diego Escanilla, jefe del Laboratorio Químico, doctor don Rodolfo Marín; y los señores José M. Guzmán, Eliodoro Díaz, Carlos Ramírez y Julio Vergara.

Descanso dominical. — Se ha presentado una solicitud a la Municipalidad, firmada por varios operarios en el ramo de Peluquería, pidiendo se sirva recabar del Supremo Gobierno se les incluya entre los comerciantes que pueden turnarse, según el reglamento respectivo para descansar un día.

Kioskos para flores y frutas. — Don Luis y Francisco Donoso han solicitado permiso de la Alcaldía para construir kioskos en la Alameda de las Delicias entre Estado y San Antonio, destinados a la venta de flores y frutas.

La Comisión Municipal de Ornato deberá informar sobre la presente solicitud.

BOY-SCOUTS

Directorio Provincial de Santiago. — Invítase a los señores comandantes de brigadas con sus oficiales a la revista de instrucción de la Brigada V. Lastarria, que tendrá lugar el Domingo 28 del presente, a las 2 P. M. Tenida de civil.

Cada brigada enviará sus decuriones a presenciar el acto y deberán asistir en traje de scout con cinturón, piola y báculo. — Corbalán, comisionado provincial.

Vida Estudiantil

Federación de Estudiantes de Chile.—Cítase a los miembros de la Comisión para el estudio del programa de Matemáticas señores Kurt Uthemann, Ricardo Vallejos, Waldo Urzúa y Arturo Bianchi, para hoy Miércoles, a las 6 P. M., en el Club de Estudiantes.

—Cítase a los miembros de la Comisión de Club, señores Enrique Vial, Raúl López, Ricardo Millán, Héctor Cuevas y Néstor Torres, para hoy Miércoles, a las 6 P. M. en el Club de Estudiantes. Se encarece la asistencia a los dos últimos nombrados.

Centro de Estudiantes de Valdivia. — Se ha citado a sesión de Directorio para el Jueves 25, a las 6 y cuarto P. M., y a sesión general para el Domingo 28, a las 2 de la tarde.

Centro de Estudiantes de Comercio. — Curso gratuito de taquigrafía para señoritas. — Sigue abierta la matrícula para el curso gratuito de taquigrafía que para las señoritas que deseen estudiar este ramo, ha organizado el Centro de Estudiantes de Comercio.

Estas clases estarán a cargo del profesor de taquigrafía del Instituto Superior de Comercio, don Aristóteles Berlendis.

La primera clase tendrá lugar el Jueves 25 del presente, a las 9 P. M., en la Escuela Nocturna Manuel Rodríguez N.o 3, San Ignacio esquina de Olivares.

Federación de Estudiantes de Chile.— Se ha citado a sesión ordinaria de directorio para hoy Miércoles 24, a las 9 P. M., en el Club de Estudiantes.

Se nos pide encarecer la asistencia, pues hay asuntos de importancia de qué tratar.

Centro de Estudiantes de Dentística. — Paseo a Valparaíso. — El Sábado próximo efectuará este Centro un paseo a Valparaíso, con el objeto de visitar los submarinos.

La partida será a las 8 1|2 de la mañana para regresar a la capital el Domingo en la tarde.

Las adhesiones se recibirán hasta el Jueves, a las 5 1|2 P. M., pudiendo dirigirse los interesados al presidente del Centro.

También se admiten adhesiones de estudiantes que no sean de Dentística, pero el número es limitado.

Estudiantes de Malleco. — Se ruega a todos los estudiantes de Malleco asistan a la reunión del Viernes, a las 6 P. M., en la Federación de Estudiantes de Chile, para dejar constituído el Centro de Estudiantes de esa provincia.

Federación de Estudiantes. — Sección Sport. — Se cita para hoy a las 6 P. M. a esta comisión en el local de costumbre.

EXPRESION DE GRACIAS

Damos las más expresivas gracias a las personas que se dignaron acompañar a su última morada los restos de nuestra idolatrada señora

JOSEFINA GANARD DE COLLET

LA FAMILIA.

6041-24-g

REMERCIEMENT

Nous remercions bien sincérement toutes les personnes qui ont bien voulu acompagner a sa derniére demeure notre regretté Madame

JOSEPHINE COLLET
née GANARD

LA FAMILLE.

6042-24-g

Arboles Frutales

Criadero PELVIN. Plantas a la vista. Claras 350, frente a la iglesia La Merced. Ofrece a precios reducidos sus variedades escogidas de árboles frutales de toda época, sanos, robustos y perfectamente clasificados.

Pídase catálogo: **Julio Rety**, Casilla 2985, Santiago.

6030-24-g

PERMUTO

Espléndida propiedad de renta, con 2,800 metros de superficie, situación central, bien tenida, construcción cal y ladrillos, edificio moderno, buena renta, por chacra próxima a Santiago.

Arcadio Meza S.

MORANDE 442

5425-24-g

Debiendo ausentarme por algunos meses del país, he nombrado mi representante, con amplias facultades, a don

Eduardo Guerrero V.

quien seguirá atendiendo las siguientes Agencias que tengo a mi cargo:

Co. de Seguros Contra Incendios y Riesgos Marítimos "LA ESPAÑOLA".

Co. de Seguros Contra Accidentes del Trabajo "LA UNION ESPAÑOLA".

Compañía Transatlántica de Barcelona.

BANDERA 188

Santiago, 20 de Julio 1918.

JOSE MONSERRAT.

26-g

FUNDO

VENDO O PERMUTO

Ubicado a corta distancia de Santiago, 500 hectáreas planas regadas, suelos de primera clase, buenas casas, posesiones, bodegas, galpones, posesiones, etc. Deuda en bonos: $ 170,000. Se vende con facilidades de pago, o se permuta. También se arrienda. Precio: $ 575,000.

Arcadio Meza S.

MORANDE 442

5421-25-g

COMPRO

Residencia central, hasta cuatro cuadras de la Plaza Independencia, edificio de 2 pisos, moderno, precio hasta $ 400,000, se paga al contado.

Tratar:

Arcadio Meza S.

MORANDE 442

5423-25-g

ABOGADOS

Ofrezco oficinas en arriendo, a un paso de los Tribunales, altos y bajos.

Tratar:

MORANDE 442

5417-25-g

SORTEOS

de las Poblaciones

"VILLA SAN RAMON" Y "VILLA DE LAS DELICIAS"

En Santiago, a 23 de Julio de 1918, ante el notario don Enrique Campino E. y testigos señores Pedro J. Arteaga y Máximo Rojas, se han verificado los siguientes sorteos con que estas poblaciones favorecen a sus compradores:

POBLACION "VILLA SAN RAMON"

Club N.o 8, sorteo N.o 54, favorecido el número ciento setenta y cuatro (174), perteneciente a don Andrés Díaz, que reside en el mineral "El Teniente".

Club N.o 12, sorteo N.o 14, favorecido el número ciento nueve (109), perteneciente a doña Mercedes Cabello, que reside en el mineral "El Teniente".

POBLACION "VILLA DE LAS DELICIAS"

Club N.o 6, sorteo N.o 71, favorecido el número ochenta y cinco (85), perteneciente a doña Jovina Pérez de González, que reside en "Las Condes".

OFICINA: Serrano 52

NOVARSENOBENZOL BILLON

y Polvos Flores de la Plata ofrece la

Drogueria Francesa

243 - Ahumada. - Casilla 22-D. - Santiago

6038-31-g

Libros

Consulte Ud. esta nueva lista: encontrará novedades; estamos vendiendo hasta con un 60%. Aproveche Ud. esta única oportunidad para aumentar sus conocimientos. No deje de visitar la

Realización

272 AHUMADA

	Antes	Ahora
Del Dolor y de la Muerte. C. Silva Vildósola	$ 5.—	1.40
Las Puertas. Leonardo Pena, 2 tomos.	6.—	2.50
Régimen Legal de las Sociedades en Chile. A. Aldunate C.	3.—	1.20
Legislación de Homestead de los Estados Unidos. D. C. Prune.	5.—	1.50
Arte de decir Bien. Tratado completo. A. Urzúa Rozas.		0.50
Repertoire de Droit Francais. F. Labori. 14 grandes tomos.	420	280
Historia Universal. César Cantú. 10 tomos lujosa pasta.	190	110
Los Diez. Revista. Varios números, c|u.		1.—
Avicultura. (Curso de). Salvador Castelló.	10.—	6.90
La Música que Pasa. Daniel de la Vega.	1.50	1.—
Contabilidad. Pozo Arenas.	5.—	3.90
Cosas del Día. Aníbal Celedón (Catón).	2.—	1.—
Código de Comercio. Disposiciones relativas a los documentos comerciales, por Aníbal Bravo.	5.—	3.80
Los Males de la Guerra. (Dedicado al Perú). Aníbal Celedón.		1.—
Hogar Chileno. Senén Palacios.		2.50
Desnudeces. (Escenas Porteñas). P. de Aspillaga.		1.20
Oligarquía y Democracia, Tancredo Pinochet	4.—	2.—
La Conquista del Polo. Federico de Cook.	1.20	0.80
Amores y Amoríos. Alvarez Quintero.	2.50	1.20
Cocina (Manual de). L. Larraín Bulnes.	3.—	1.50
La Negrita Doddy. Manual de cocina. Lawe	4.80	3.50
Historia de Chile. A. Díaz Meza.	3.—	2.20
Mecánica Agrícola. Concha.	8.—	4.—
Diccionario Razonado de Legislación y Jurisprudencia. Risopatrón	25.—	15.—
Album Gráfico de la República del Paraguay.	30.—	9.50
Geografía Militar de Chile. Boonen Rivera. 2 tomos.	25.—	10.—
Independencia del Perú. Ultimas campañas. G. Bulnes.	20.—	10.—
Arquitectura. Tratado Práctico. Vignola.	18.—	10.—
Leyes Promulgadas en Chile. R. Anguita. 5 tomos en.	50.—	15.—
Prontuario de los Juicios Civiles. F. Pinto.	25.—	8.—
Tratado de FF. CC. Rahola. 4 tomos.	120.—	75.—
Geografía Universal. Reclus. 6 tomos.	65.—	48.—
La Crónica de 1810. Amunátegui. 3 tomos pasta.	36.—	23.50
El Médico Botánico Criollo. De Grosourdy. 4 tomos.	45.—	28.50
El Constructor Mecánico. R. Grimshaw.	12.—	9.50
Lecons D'Algébre. E. Pruvost. 2 tomos.	38.—	26.50
Géométrie Elémentaire. E. Pruvost. 3 tomos.	22.—	14.50
Géométrie Analitique. E. Pruvost. 3 tomos.	42.—	27.—
Cinematique et Mécanique. (Elementos). M. Levy.	18.—	12.—
Cours D'Analyse Infinitisimale. J. Boussinesq. Partie Elementale. 2 tomos.		18.50
Cours D'Analyse Infinitisimale. J. Boussinesq. Complements. 2 tomos		28.50
Concordancias y Jurisprudencia del C. de P. C. F. Otero.	22.—	18.50
Apuntes a la Ley de Organización y Atribuciones de los Tribunales, según clases de Dn. M. L. Valdés.	5.—	3.50
Código de Procedimiento Civil. R. Vera.	3.—	2.40
Historia de la Guerra del Pacífico. Ahumada 8 tomos.	180.—	95.—
Apuntaciones Lexicográficas. Amunátegui. 3 tomos, pasta.	30.—	18.—
Anuario de Medicina y Cirugía, 2 tomos, c|u.	10.—	4.25
Pipiolos y Pelucones. Barros Grez. 2 tomos.	15.—	9.50
El Huérfano. Barros Grez. 6 tomos.	42.—	27.50
Argumentos de Operas.	0.50	0.20
Manuales Industriales y de Artes y Oficios, desde		0.80
Biblioteca de Grandes Novelas, lujosamente empastadas.	6.—	3.80
Fecundidad. E. Zolá.	2.50	1.50
Boletín de las Leyes. Años 1810-1915. 126 volúmenes.	2,000	950
Tres meses en Río Janeiro. Edwards Bello.	3.—	1.—
El Monstruo. Edwards Bello.	3.—	0.90
Cuentos de Todos Colores. Edwards Bello.	3.—	1.50
La Tragedia del "Titanic". Edwards Bello.	0.60	0.30
Maravillas de la Guerra. Varios episodios, c|u.	1.—	0.40
Smiles. Sus obras.	3.50	2.50
Europa Trágica. Ricardo León.		1.35
Los Cuatro Jinetes del Apocalipsis. V. Blasco Ibáñez.		1.35
Pequeñeces. Luis Coloma 2 tomos, c|u.		1.35
La Sombra de Atila. V. Blasco Ibáñez. 2 tomos, c|u.		1.35
Libros sobre Milicia, Medicina, Historia, Leyes, Biblioteca de Escritores chilenos.	6.—	4.50

Biblioteca de obras científicas. Revistas en francés, español y nacionales; novelas en francés; novelas en español, de las mejores bibliotecas, con pasta de lujo. Libros para niños, de estudio y cuentos; libros de misa.

272 :: 272

AHUMADA

COMPRO FUNDO

Con urgencia

se busca fundo de terrenos de primera clase, situado en ramal de Melipilla o línea central hasta Curicó, abundancia de agua y buenas casas.

Precio hasta $ 800,000

Se compran siembras, enseres y animales al contado.

OTRO, en ramal de Melipilla o línea central, de valor hasta de $ 400,000. Se pagan hasta $ 200,000 al contado.

Los interesados irán a visitar esta misma semana los fundos que se ofrezcan. Negocios muy rápidos.

Tratar con

ARCADIO MEZA S.

MORANDE 442

DUNCAN WHISKY
WISKY DUNCAN

EN BOTELLAS DE LITRO

NO TIENE RIVAL A SU PRECIO

UNICOS INTRODUCTORES:

QUESTA, SANGUINETTI y Cia.

VALPARAISO

30-1

Propuestas Públicas

Se piden propuestas cerradas para la enajenación de $ 600,000 en bonos que se destinarán a la expropiación y ornato del cerro de San Cristóbal.

Las propuestas se abrirán en la Dirección del Tesoro el día 30 del actual, a las 2 P. M.

Los bonos ganarán 8% de interés anual y tienen una amortización de 2% acumulativa.

Los bonos llevarán la fecha 1.o de Junio y su servicio se hará por semestres vencidos por la Tesorería Fiscal de Santiago. Su amortización se efectuará por compra o sorteo.

Dirección del Tesoro, Julio 19 de 1918.

EL DIRECTOR.

30—G.

RESIDENCIA

Muy central, en Alameda, vendo. Bajos con 30 departamentos, muy bien tenida, construcción sólida, moderna, 95 metros de fondo, altos, producen buena renta, deuda en bonos. Precio: $ 400,000.

Tratar:

ARCADIO MEZA S.

Morandé 442

5424-24-g

PROPUESTAS

Se piden propuestas para la ejecución de una carbonera de concreto armado en el puerto de San Antonio.

Las propuestas se abrirán en las oficinas de la Comisión de Puertos el 10 de Agosto próximo, a las 3 P. M., ante el Director Fiscal del puerto de San Antonio.

Planos y antecedentes pueden consultarse en la Comisión de Puertos (San Martín 40), ó en San Antonio, en la Dirección Fiscal del puerto.

EL DIRECTOR FISCAL DEL PUERTO DE SAN ANTONIO.

FABRICA DE ESPEJOS

de todas clases y tamaños. Se biselan cristales para muebles y mamparas de todas formas. Cristales para para-brisa de autos y faroles.

Precios más bajos en plaza. Entrega con puntualidad.

Se atienden pedidos de provincias.

VIDRIERIA ITALIANA -:- ESTEBAN DELL'ORTO

ESTADO 149. — TELEFONO 1160. — CASILLA 358

Fábrica y Talleres: San Francisco 251.

CUANDO NECESITE TEÑIR O LIMPIAR SUS ROPAS, RECUERDESE DE LA

Gran Tintorería EL CHIC PARISIEN

DELICIAS 872, FRENTE A ESTADO

Casa especial para teñir en todos los colores con materiales de 1.a calidad que jamás destiñen, siendo más sólidos que los géneros nuevos, limpiezas al vapor químicamente y en seco para las ropas más finas. Casa única que garantiza sus buenos trabajos por la mucha práctica del dueño.

Sección especial para ropa de lutos, la Casa puede entregar ropa teñida en 6 horas, quedando perfectamente.

NO CONFUNDIRLA:

DELICIAS 872, frente a Estado. — TELEF. ING. 2922

Se tiñen aigrettes y aves del paraíso; se atienden pedidos de provincias.

29— G.

Locomoviles y Trilladoras 'Clayton'

Harneadoras sistema "Stubbs"

Ofrecen

H. A. FINN
Casilla 1405. - Blanco 786
VALPARAISO

ELADIO VICUÑA E.
Cas. 1417. - Agustinas 1150
SANTIAGO

AGENTES:

WARNER
Es el mejor Corsé
EN VENTA
GATH & CHAVES

DEPORTES

FOOT-BALL

SELECCION DEL EQUIPO INTERNACIONAL CHILENO

ENTUSIASMO PUBLICO QUE DESPIERTA EL ANUNCIO DEL PROXIMO ENCUENTRO LIGAS SANTIAGO--METROPOLITANA VERSUS ASOCIACIONES SANTIAGO-NACIONAL

LOS ZAGUEROS DE AMBOS CUADROS

No nos equivocábamos al decir en nuestra edición de ayer que despertaría inusitado entusiasmo el anuncio del encuentro que se verificará el Domingo próximo, a las 3 P. M., en la cancha que la Asociación Santiago posee en el extremo oriente de la Av. Hipódromo Chile; y tal entusiasmo es muy justificado ya que el público empieza a preocuparse de esta materia y comprende que ella le afecta tanto como la solución de cualquier otro problema de interés nacional. Es por eso que durante el día de ayer hubo en la demanda de entradas para el encuentro referido considerable movimiento y fueron favorablemente comentadas las circunstancias de que se haya fijado precios populares, al alcance de todos y la de que con muy buen acuerdo la Asociación de Football de Chile determinará estas selecciones que permitirán elegir con conocimiento y preparar debidamente al conjunto que deba representarnos en el gran torneo suramericano.

El público confía en el patriotismo de nuestros dirigentes y si toma interés por estas partidas eliminatorias, es porque espera que habrá de procederse en todo con imparcialidad y buen criterio, única manera de que nuesetra embajada football[í]stica deje en Río de Janeiro tan bien colocado el nombre de Chile como lo dejaron recientemente nuestros atletas en Buenos Aires.

En la selección del equipo internacional chileno es indudablemente el del próximo Domingo el más importante de la serie de encuentros entre las asociaciones de la zona central que se van a realizar con este motivo. De aquí que todos deseen presenciarlo y que ya algunas corporaciones que habían anunciado torneos para ese día, con muy buen acuerdo los hayan suspendido. Estamos en antecedentes para anticipar que casi todas las asociaciones y ligas suspenderán también sus competencias el Domingo en la tarde.

Conforme con lo que expresamos en nuestra edición de ayer, continuamos hoy analizando a los jugadores que actuarán el Domingo próximo en ambos equipos.

Los zagueros.—A lo menos dos de los hombres que forman las defensas de estos equipos tienen gran opción a vestir el uniforme internacional. ¿Quiénes son? El resultado de la contienda que nos ocupa lo dirá.

C. Baeza.—(Back izquierdo del cuadro Ligas Santiago-Metropolitana).—Se formó en la segunda división de la Liga Santiago, jugando por Loma Blanca F. C., al cual pertenece. Ha progresado notablemente colocándose al nival de los buenos jugadores de defensa, por lo cual ha sido llamado a las pruebas de selección hechas por la Liga. Su puesto actual le fué asignado sin discusión alguna.

Marcos Witks. — (Back izquierdo del cuadro Asociación Santiago Nacional).—Inició su carrera deportiva en Chillán como socio del Unión F. C. de aquella ciudad. Fué elegido en 1913 para que ocupara de back en el equipo chileno que tan brillante actuación tuvo en la gira de ese año al Brasil. En 1915 se vino a Santiago y se incorporó al Magallanes F. C.; desde entonces formó en todos los equipos seleccionados de la Asociación Santiago; en los encuentros contra Talcahuano, Valparaíso y Liga de Santiago se desempeñó en forma admirable y esto mismo lo hizo acreedor a que se le eligiera en 1916 como uno de los hombres que debía representarnos en el campeonato suramericano de football que eso año se efectuó en Buenos Aires. Su actuación allí mereció generales aplausos, siendo considerado como uno de los más diestros zagueros en Sur América por la prensa de aquella capital. En los últimos entreciudades con Coquimbo, Witke actuó en forma satisfactoria, recuperando el terreno perdido en algunas partidas de práctica en que dejó algo que desear. Tiene probabilidades para ser nuevamente internacional.

J. Espinoza. — (Back derecho y capitán del equipo Ligas Santiago-Metropolitana).—Figura por primera vez en grandes matchs. Es un buen zaguero.

Pedro Gatica. — (Back derecho del cuadro Asociaciones Santiago-Nacional).—Milita actualmente en la Asociación Santiago por intermedio del Eleuterio Ramírez F. C. y ha llegado a colocarse a la altura de los mejores zagueros del país; fué considerado en un principio como un simple shoteador, pero más tarde se ha perfeccionado hasta figurar dignamente al lado de Witke. Hace dos años se inició en Iquique, pasó en seguida a Tacna y después a Coquimbo asimilándose al juego brusco propio de esas regiones; más tarde se mantuvo inactivo durante dos años y sólo en 1917 ingresó al E. Ramírez F. C. donde refinó su juego, siendo así elegido para formar en el cuadro seleccionado de la Santiago por el cual actuó ese año en todos los entreciudades. Ultimamente en los encuentros con Coquimbo reveló sus espléndidas aptitudes de zaguero. Es opinión unánime que la pareja que forma con Witke es insuperable por ninguna otra defensa.

Las localidades continuarán vendiéndose a los precios ya indicados, esto es, un peso tribunas: sesenta centavos, cancha y veinte centavos niños, en los siguientes locales: Ahumada y González, Estado 137; Confitería Palet; Ramis Clar; Mandupano Hnos., San Diego 51; Espejo Hnos., Pasaje Matte 44; Maletería El Viajante, Puentes 741; Casa Dalgalarrando, Independencia 344 y secretaría de la Asociación Santiago, Santo Domingo 1223.

Asociación Infantil de Fooball de Santiago.—El directorio de esta corporación se reunirá hoy a las 8 1|2 P. M., en los salones de "El Mercurio".

Han sido citados para esta sesión los señores Santiago de la Fuente, del Esperanto; Manuel Henríquez, del Peneca; Rosendo Méndez y Julio Gómez, del Portales; y José Henríquez, del Magallanes.

Partidas que se jugarán el Domingo próximo:

Primera serie A: A. Humlolt c. Gimnástico I; Loma Verde I c. Instituto I.

Primera serie: Baquedano I c. Barcelona I.

Segunda serie A: Magallanes II A. c. Olympia II: Internado II A. c. Barcelona II.

Segunda serie B: Magallanes II B. c. Dreadnough; S. Eugenio II c. Internado II B.

Tercera serie: Internado III c. M. Rodríguez.

Asociación de Football José Arrís F. C.—El directorio de esta corporación sesionará el Sábado próximo a las 9 P. M., en la Villa Iris.

Partidas oficiales para el Domingo próximo:

Segunda división: Valparaíso Star II v. Unión Las Rosas I. Cancha: Peñalolén. Hora: 2.30 P. M.

Fratelli Castagneto I F. C. v. Matas y Cía. I F. C.—El Domingo pasado se llevó a efecto en la cancha de la Escuela de Artes y Oficios, el match de competencia concertado entre los primeros equipos de estos conocidos comerciantes. Después de un reñido y caballeroso juego en que se distinguieron por el Castagneto, M. Muñoz, 2.o Lillo y M. Uranga y por el Matas y Cía., Gorigoitía y Retamales, se tuvo como resultado final un hermoso empate de cero goal por lado.

Asociación Nacional de Football.—El directorio de esta corporación se reunirá hoy a las 8.30 P. M., en la oficina N.o 6 de esta imprenta.

Al señor Electo Escobar.—Se le ruego se sirva enviar a esta imprenta el uniforme de la partida Unión Teatral I v. Los Carreras I, realizado el Domingo antepasado.

Escuela Dental v. Asociación Escolar.— El Jueves próximo a las 3 de la tarde en la cancha de la Metropolitana se efectuará este encuentro revancha del ya sostenido.

ATLETISMO

Centro Sportivo Diego Portales.— El Jueves a las 9 celebrará sesión este Centro en "El Diario Ilustrado".

Instituto Inglés v. Internado Barros Arana. — El Jueves próximo en la cancha Metropolitana, jugarán estos equipos.

CICLISMO

Club Ciclista Libertad, Maipú.— Entusiasmo reina entre los socios de este club por asistir a la colocación de una placa en el local de la secretaría, ceremonia que se realizará el próximo Domingo a las 2 1|2 P. M. en Santo Domingo 4420.

Terminado este acto se ofrecerá a los asistentes una simpática manifestación.

Club Ciclista Centenario.— El directorio se reunirá hoy a las 6 1|2 P. M. en la secretaría.

EXCURSIONISMO

Asociación de Excursionistas y Exploradores de Chile.— Centro 20 de Enero.— Cita a sesión de directorio para hoy Miércoles 24 a las 9 P. M.

Se encarece la asistencia a los directores señores González, Acuña, Jiménez y Carlos P. Carranza.

El presidente ruega a todos los socios se sirvan asistir a esta reunión.

Cuerpo Los Pirineos.— A las 9 P. M. de hoy en San Diego 407, se reunirán en junta general extraordinaria los socios de este club.

Se nos encarga recomendar la asistencia.

Cuerpo de Excursionistas Santiago.— Cítase a la comisión de uniforme para hoy Miércoles a las 9 P. M.

Reina mucho entusiasmo en las filas de este nuevo cuerpo, que practica el bello y sano deporte del excursionismo. Prueba de ello, lo constituye el aumento creciente de socios.

Invitamos una vez más a la juventud del barrio Maestranza, a ingresar a él; y los que deseen hacerlo pueden dirigirse por carta a Tocornal 441, a presentar su solicitud a la secretaría, situada en Madrid esquina Copiapó.

CITACIONES

Loma Blanca F. C. — Directorio para mañana a las 6 1|2 P. M. en Huérfanos 761.

Biarritz F. C.— Junta general para hoy a las 9 P. M. en la secretaría.

Capitán Scott F. C.— Directorio para hoy a las 8.30 P. M. en Maestranza 332.

Los Carreras F. C.—Junta general para hoy Miércoles a las 8 1|2 P. M.

Local de costumbre.

Competidor Atlético F. C.— Junta general para mañana a las 8 P. M. Local de costumbre.

Loma Verde F. C.— Junta general para hoy a las 8 P. M. en la secretaría.

La Cruz F. C.—Junta general para hoy a las 8 P. M. en Sazié 2142.

TRIBUNALES

CORTE SUPREMA

Movimiento habido en 23 de Julio de 1918

TRIBUNAL PLENO

1. Contra J. Peña, acuerdo; 2. Contra D. Alvarez, trámite; 3. Contra Nicanor Torres, id. Las demás no vistas.

Tabla extraordinaria: 1. Recurso de queja de Alberto Barrera, en acuerdo.

Don Carlos Vicuña alegó en el recurso de Barrera.

Fallada de acuerdo: Contra Manuel Ríos, c. fondo, sin lugar, redactor señor Rojas.

CORTE DE APELACIONES

Primera sala

1. Muerte de Efraín Acevedo, aprobada; 2. Montes con Godoy, trámite; 3. BancoAnglo con Wurth, confirmada; 4. Herrera con Herrera, trámite; 6. Banco Santiago con Salvatierra, trámite; 8. Lecaros, interdicción, trámite; 9. Posesión efectiva Antonio Marín, suspendida; 10. Barros con San Juan, trámite; 11. Reszczynski con Reszczynski, trámite; 13. Reyes y Clark con Tiska, confirmada; 14. Plaza con Pareja, trámite; 15. Moreno con Olguín, confirmada; 16. Vial con Nistal, trámite; 18. Concurso Baeza.

Fallada de acuerdo: Ricardo Santa María con Nicolás Medina.

Alegaron: en la 13.a, don Guillermo Rossel, confirmando.

Segunda sala

1. Contra Angel M. Sepúlveda, confirmada; 2. Ojeda y Cía. con Banco Nacional, trámite; 15. Partición L. Díaz de M., mal anunciada; 16. F. Sanhueza con N. Muñoz, mal anunciada; 18. Fisco y otro, medida precautoria, trámite.

Fallada agregada: Contra Juan Carreño y otros, confirmada.

Fallada de acuerdo: Recurso de hecho de F. Vargas; Banco Hipotecario con Victoria Ugalde y otros.

Alegaron: en la 1.a, don Eduardo Preuss, por la revocatoria; en la 2.a, don Eduardo Opazo con don Joaquín Rodríguez Bravo

Tercera sala

1. Vizzanni con Bada, aprobada; 2 Silva con Olguín, aprobada; 3. Contra Avila, aprobada; 4. Araya con Bezanilla, aprobada; 5. Contra Farías, aprobada; 6. Muerte de Matías Alfaro, aprobada; 7. Muerte de Elena Anabalón, aprobada; 8. Homicidio de Auristela Mellafe, aprobada; 9. Contra Morales, aprobada; 10. Contra Erazo, aprobada; 11. Contra Cordero, aprobada; 12. Contra Ibacache, confirmada; 13. Contra Aguilera, confirmada; 17. Contra Campos, trámite; 18. Contra López, confirmada; 19 Macuer con Cortés, efectos suspendidos.

Alegaron: en la 2.a, don Rafael del Campo, por la consulta; y en la 19.a don Ricardo Cabezas, revocando.

Cuarta sala

1. Contra Agustín Granifo y otros, aprobada; 2. Pedro Soto con Juana de D. Moscoso, prescripta; 3. Contra Emilio Brenet, confirmada; 4. Contra Amada Bravo, confirmada; 5. Contra Alfredo Abarca, confirmada; 6. Contra María Pino, confirmada; 7. Contra Beatriz Cantillana, confirmada 8. Contra Miguel Serradell, confirmada; 9. Contra Horacio Agüero Pinto, confirmada; 10. Contra Gumercindo Lajaña, confirmada; 11. Contra R. Marchant, suspendida; 12. Contra Alfredo López, aprobada; 13 Contra Lorenzo Bartletidt, aprobada; 14. Contra Juan de Dios Osorio, aprobada; 15. Contra Guillermo Silva Muñoz, relación pendiente; 18. Contra Armando Machuca y otro, aprobada.

No vistas las demás.

De acuerdo, fallada el Sábado, contra Efraín Sánchez y otros.

Fallada de acuerdo: F. Guzmán, revocada.

Alegaron: en la 3.a, don Miguel Sierradell, como parte, revocando; en la 9.a, don Pedro Avalos, revocando; en la 10.a, don Patricio Letelier; en la 15.a, don José Miguel Pizarro con don Belfor Fernández.

SOBRETODOS RAGLAN
Forma de Gran Moda. Rebajados de precios, en Gabardinas y Vicuñas
SASTRERÍA RETAMALES
San Antonio 340 -:- SANTIAGO -:- Casilla 1210
24—G.

GUIA PROFESIONAL

ABOGADOS

ARTURO ALESSANDRI
ARTURO ALESSANDRI RODRIGUEZ
VICTOR ACEVEDO LECAROS
Domicilio y estudio: Delicias 1158. Horas de oficina, de 9 a 11 1|2 de la mañana y de 4 a 6 1|2 de la tarde. Teléf. Ing. 1414. Teléf. Nac. 183.

ERNESTO BARROS JARPA
Gálvez 88. Teléfono 1845.

CARLOS BORDEU ALEMPARTE
Estudio de don Pedro N. Pineda. Blanco 917. Valparaíso.
5232-81-1

RAMON BRIONES LUCO
VICTOR CELIS MATURANA
LEON DEPASSIER
Oficina de asuntos judiciales Morandé 432. Casilla 2853.

AURELIO CRUZAT
Valparaíso, Prat 70. Casilla 1298. Teléfono 1076. Santo Domingo 1131.

J. ENRIQUE COSTA
Y JORGE COSTA
Teléfono 1076. — Santo Domingo 1131.

ALCIBIADES CARRILLO
Morandé 131. Casilla 1214

NAZARIO CHACON DEL CAMPO
ROBERTO MENESES VILLAREAL
Morandé 466. Teléfono 966. Casillas: 3211-3037.

CLARO Y Cía.
Luis Claro Solar.—Samuel Claro Lastarria.—Héctor Claro Salas.—Fernando Claro Salas.—Morandé N.o 231. Teléf 2355.

ALBERTO DURAN B.
Santo Domingo 1145. Casilla 2914.

FERNANDO ERRAZURIZ TAGLE
Estudio: Morandé 434. De 10 a 12.—De 2 a 6.

HERNAN ECHEVERRIA CAZOTTE
Huérfanos 1235. Domicilio: Carrera 172.

JORGE ERRAZURIZ TAGLE
Morandé 434. Casilla 2592.

NICANOR ELGUETA N.
Galería Alessandri 19-A (altos). Teléfono Inglés 596. Atiende apelaciones y casaciones de provincias.

DANIEL FELIU, OSCAR FELIU H.
Merced 557. Teléf. 582. Casilla 3277.

FERNANDO FIGUEROA VIAL
CARLOS VICUÑA FUENTES
Estudio: Catedral 1355 Casilla 3694. Teléfono 930.

MARTIN FIGUEROA ANGUITA
San Antonio 717. Teléfono 1681.

ARTURO FERNANDEZ PRADEL
Morandé 450. Teléfono Inglés 27.

LUIS FERRADA V.
Defensas ante la Corte Suprema. — Av. Brasil 528.—9 a 12.

GALVARINO GALLARDO NIETO
Ahumada 168, altos. Teléf 2343.

JORGE GALLARDO NIETO
Asuntos civiles y criminales.—Morandé 356.—Teléfono 1956.

MANUEL GARCIA FRIAS
Agustinas 1330. Teléfono 2241. Casilla 1949.

EDUARDO GREZ PADILLA
Morandé 466. Casilla 1159.

MANUEL GAETE FAGALDE
Notario-abogado. Huérfanos 1242. Casilla 3113. Teléfono Inglés 1355. De 9 A. M. a 6 1|2 P. M Domicilio: Vergara 261.

OSVALDO HEVIA L.
Morandé 244. Casilla 1881.

ALFREDO MESA CAMPBELL
Morandé 466. Casilla 3446.

CARLOS MIRA B.
Estudio: Bandera 152. 2 a 5.

MANUEL MERINO E.
Arturo Prat 506. Estudio: Huérfanos 1235. Casilla 2407.

LORENZO MONTT
AMBROSIO MONTT WILMS
Compañía 1207.

GUSTAVO KALTWASSER DIAZ
Estudio: Huérfanos 1153. Casilla 855.

JULIO PIWONKA J.
Estudio: Huérfanos 1235, de 2 a 4.

MANUEL OLIVA
Estudio: Morandé 450. Atiende preferentemente juicios comerciales y criminales.

ROBERTO DE PETRIS
Morandé 251 Teléf. 363. Cas. 4044, juicios civiles, criminales y de comercio. Asuntos de jurisdicción voluntaria. Alegatos de provincia. Consultas.

MOISES POBLETE TRONCOSO
Casilla 375. Compañía 1238.

TOMAS F. PERALTA P.
Casilla 3761.—Agustinas 1060.

ARMANDO QUEZADA ACHARAN
PEDRO AGUIRRE CERDA
PEDRO DAZA BRANTES
Casilla 2861. Morandé 432.

CARLOS A. RUIZ B.
Morandé 432.

ALVARO RIVEROS A.
Santo Domingo 1175.

HUMBERTO TRUCCO
Oficina Ossandón. Huérfanos 1080

ENRIQUE TAGLE MORENO
Estudio: Morandé 426.

LEOPOLDO URRUTIA
Banco Hipotecario de Chile, de 11 a 12 A. M. Santa Rosa 128, de 2 a 6 P. M.

ROBERTO URZUA PUELMA
Agustinas 1972.

BELISARIO VIDELA PRIETO
Morandé 239. Casilla 2779. Teléfono 2315.—9 a 11.—2 a 6.

JORGE VARAS VELASQUEZ
Huérfanos 1350. Estudio de don Miguel A. Varas H.

JUAN DE DIOS VERGARA SALVA
FERNANDO GANDARA PASTOR
Consultas en materias de Derecho Comercial, de 1 a 4 de la tarde. Amunátegui 334.
2754

PEDRO N. PINEDA
PEDRO PINEDA RIOS
JOSE M. RIOS ARIAS
Abogados.—Valparaíso, Blanco 917. Casilla 1163. Teléfono 1288.

MEDICOS

Dr. ARNELLO
Ex-ayudante profesor Navarro. Anestesia general. Cirugía venéreas. Consultas. García Reyes 17, 12 a 2. Hospital San Vicente Paul: 4 a 6.

Dr. LEONIDAS AGUIRRE A.
Especialista enfermedades de niños y afecciones pulmonares. Consultas: 10 a 11 y 1 1|2 a 3 1|2. San Francisco 116

Dr. LUIS AGUILAR
Cirugía, sífilis. Consultas: 1-3. San Isidro 229.

Dr. ALFREDO ALCAINO
Garganta, nariz y oído. Dieciocho 257. Consultas: de 2 a 5.

Dr. ROBERTO AGUIRRE LUCO
Medicina general. Especialmente niños. Santo Domingo 401. De 1 1|2 a 3.

Dr. AMENABAR OSSA
Oculista, 14 años en Europa, 3 años médico-director del Hospital de Ojos condado de Stafford (Inglaterra). Merced 494. De 1 1|2 a 4.

Dr RAMON ARAYA ECHEVERRIA
Dolores desesperantes. Insomnio. Algidez. Delirio. Convulsiones y Parálisis. Catedral 1867.

Dr. ARTURO BARRAZA ARAYA
Vías urinarias, sífilis. Puente 557 De 3 a 6.

Dr. I. BORQUEZ SILVA
Estudios en Europa. Medicina interna, pulmón, corazón, estómago e intestinos. Rayos X. Consultas: 2 a 5. A. Prat 82. Teléfono 6019.

Dr. BUSTOS
Oculista. Vergara 134. Consultas: 1 a 4. Teléfono 2204.

CARLOS BOLIVAR S.
Medicina general. Alameda 294. Consultas: de 1 a 3.

Dr. BISQUERTT
Vías urinarias, sífilis. Se trasladó a Moneda 859. 3 a 6. Casilla 2563.

Dr. BRAGA CASTILLO
Rayos X. Merced 136. Teléfono 1393. Consultas: de 9 a 10 y de 1 a 4.

Dr. MANUEL BRAVO B.
Clínica interna y enfermedades de niños. Huérfanos 2453. 2 a 4.

Dr. CORBALAN MELGAREJO
Moneda 1711. Medicina interna. Sífilis (inyecciones venosas con un reciente arsenobenzol).

Dr. CABEZON DIAZ
Enfermedades de niños, Ortopedia y Cirugía. Consultas: 1 a 3. Dieciocho 289.

Dr. CASTRO OLIVEIRA
Garganta, nariz, oído. Estado 62. De 3 a 6.

Dr. CONTRERAS MACAYA
Medicina interna. Consultas: 10 a 12 Puente 557. Casilla 3341.

Dr. CIENFUEGOS
Enfermedades de niños. Consultas: 1-3. Serrano 51.

Dr. CAMPOS MENDEZ
Medina interna. Corazón, Hígado, Sífilis. 10 a 12. Huérfanos 2311. 2 a 5. Bandera 62.

Dr. CORREA SANTELICES
Enfermedades internas y niños. Consultas: 2-4. Delicias 1416.

Dr. LEON CHONCHOL
Titulado en París. Medicina general. Piel, venéreas. Consultas: 2-5. Santo Domingo 739.

Dr. LEONIDAS CORONA T.
Laboratorio Clínico Delicias 868 (frente a Estado). Consultas: de 4 a 6 Teléfono 2483.

Dr. J. RAMON CAMPOS
Piel, venéreas. Pulmón. Vías digestivas Lastarria 321. Consultas: 1 a 4. Teléfono 2465.

Dr. MANUEL CALVO MACKENNA
Médico del Pensionado de San Vicente. 1 a 3. Compañía 1509. Teléfono Inglés 596.

Dr. ALVARO COVARRUBIAS P.
Cirugía y enfermedades de señoras. Martes, Jueves y Sábado 2-4. Riquelme 124.

Dr. ENRIQUE DAVILA H.
Medicina interna. Especialmente reumatismo. Consultas: San Ignacio 243. 10 1|2 a 12 M. Domicilio: San Ignacio 239.
4490-8-1

Dr. CARLOS DOREN M.
Cirugía, enfermedades de señoras. CIRUGIA DE NIÑOS Y ORTOPEDIA Delicias 176 Consultas: 2-4.

Dr. EUGENIO DIAZ LIRA
Agustinas 1270. Teléfono 2285.

Dr. PAULINO DIAZ
Moneda 1963. Teléfono 1178. Consultas: 2-4.

Dr. DIAZ VELASCO
Medicina interna. Niños, Sífilis. Consultas: 1-4.—Vergara 474.

Dr. RICARDO DONOSO
Estudios en Europa.—Medicina interna, especialmente pulmón, corazón.—Agustinas 619.—1 1|2 a 3 1|2.

Dr. JOSE DUCCI
Monjitas 877.—De 2-5

Dr. FRANCISCO EDWARDS
Vías urinarias. Consultas: de 2 a 4. Teatinos 14.

Dr. ESPINA
Rayos X. Estudios en Europa. Medicina interna. Consultas: de 1 1|2 a 4. Delicias 1228 esq. Gálvez. Teléf. 2102.

Dr. JULIO EASTMAN
Catedral 2673. Consultas: de 1 1|2 a 3 1|2. Teléfono 2637 Casilla 1571.

Dr. FUENZALIDA BRAVO
Profesor enfermedades niños. Merced 560. Teléfono 1721. 1|2-3 1|2.

Dr. FIERRO BEYTIA
Ginecología. Partos y medicina interna. Serrano 735.

Dr. A. FUENTES MATURANA
Domicilio: Nataniel 230.

Dr. ARTURO FRITZ
Medicina general. Jefe Policlínica. Piel y Sífilis.—3-5. Huérfanos 1353.

Dr. FERRADA ALEXANDRE
Piel-Sífilis-urinarias. Se trasladó a Compañía 1470 Casilla 2868. Consultas de 2 a 5.

Dra. MARINA FUENZALIDA
Unicamente señoras y niños. — Consultas de: 1-3. San Martín 41.

JULIA E. GUTIERREZ C.
Partos, señoras, niños.—Delicias 471 Consultas: 1-4.

Dr. ERNESTO GREENE O.
Estudios en Europa. Cirugía y ginecología. Consultas: 2 a 4.—San Martín 509, esquina Catedral. Teléfono 2860.

Dr. ENRIQUE GONZALEZ H.
Estudios en Europa. Estómago, intestino, hígado, diabetes, obesidad, reumatismo. De 2 a 4.—Castro 107.

Dr. ARISTIDES GONZALEZ C.
Prof extraordinario de Obstetricia. Partos, enfermedades señoras. Consultas: 1-3. Casilla 1551. Teléfono Inglés 2789. Huérfanos 628.

Dr. LUIS GODOY H.
Cirugía y anestesia general. Consultas: 1-3. Delicias 1367. Teléfono 2541.

Dr. GARCIA COLLAO
Ojos, nariz, garganta, oídos. Estudios Europa, 1 a 4 Agustinas 1128.

Dr. GARCIA GUERRERO
Bandera 575. Consultas: 3 a 4. Teléfono N.o 9. (Santa Elena).

Dr. JORGE HERRERA ROGER
Médico Hospital de Niños. Teléfono 198. Delicias 2558. Consultas: 1 a 3.
1469-8-d

Dr. IBARRA LORING
Estudios en Europa Vías urinarias. Especialmente enfermedades riñón, vejiga, prostata. Consultas: 1-4. Nataniel 64.

Dr. ALEJANDRO INFANTE
Enfermedades de Niños. Médico del Hospital de Niños San Luis. Consultas: 1 a 4. Delicias 253.

Dr. ROBERTO JARAMILLO B.
Ejército 707. Teléfono 142. Parque.

Dr. ANDRES KOENIG
Hidroterapia científica, sistema Kneipp. Claras 549. 2-3 1|2.

Dr. A. KORNER ANWANDTER
Estudios en E. E. U U. Cirugía. Ortopedia. Consultas: 2-5. Sto. Domingo 623.

Dr. ARMANDO LARRAGUIBEL
Merced 490, de 3 1|2 a 5.

Dr. ARMANDO LEON I.
Médico-cirujano. Catedral 1642. Consultas: 1 a 3.

Dr. F. LANDA Z.
Médico de ciudad de Santiago. Rosas 1050. Teléfono 1003. Piel, partos. Enfermedades señoras. 1 a 4.

Dr. LEA-PLAZA
Enfermedades del sistema nervioso. Monjitas 303. 1-3.

PROFESOR LUCO
Enfermedades nerviosas y mentales. Se trasladó Merced 336. Consultas: 12 1|2-2 1|2.

Dr. MORAGA FUENZALIDA
Medicina y cirugía de niños. Cochrane 118. Teléfono 2804, 1 a 3, menos los Martes.

Dr. ITALO MARTINI Z.
Ojos, oídos nariz y garganta. Delicias 227. Consultas: 2-4.

Dr. JUAN MONTENEGRO
Enfermedades de niños Compañía 1770. Teléfono 2120. Regresó.

Dr. MONTERO
Profesor de dermatología, sifilografía, Piel, Sífilis, genito urinarias, Prat 309

Dr. MORALES VILLABLANCA
Prat 356 Consultas: de 2 1|2 a 5 1|2.

CORA MAYERS G.
Médico-Cirujano. Niños y señoras; consultas: de 4 a 6. Compañía 1607.

Dr. MEZA OLVA
Estudios en Europa. Medicina interna. Especialmente pulmón, corazón, riñones, sífilis. Laboratorio clínico. Consultas: 3-4.—Dieciocho 268.

Dr. MOUAT S.
Ginecología-Partos. Ex-jefe de Clínica Ginecológica Dr. Korner. Se trasladó a Av. Brasil 25. Sonsultas: 1-4.

PROFESOR MUJICA
Oculista.— Recoleta 868. Consultas 10 a 12 y 1 a 3.

Dr. AURELIANO OYARZUN
Medicina general. Consultas: 1-3. Santo Domingo 1254.

Dr. OTTO PHILIPPI
Enfermedades de Niños. Santo Domingo 820, esquina San Antonio. Consultas: 1-3. Teléfono 2415.

Dr. JORGE OLIVOS B.
Médico-Cirujano.— Rosas 1018, casi esquina de Puente. Consultas diarias, mañana y tarde.

Dr. F. PUGA BORNE
Delicias 1039. Consultas: de 2 a 5.

Dr. RICARDO PERALTA G.
Cirugía general, especialmente de niños. Claras 471.

Dr. DAVID PULIDO I.
Enfermedades de Niños. Santo Domingo 1646. Consultas: Independencia 287, 1 1|2 3 1|2. Teléfono 2152.

PROFESOR PARDO
Cirugía y enfermedades de señoras. Consultas de 2 a 4. Ejército 119.

Dr. PAREDES F.
Medicina, Cirugía. Especialista enfermedades señoras. Amunátegui 33, 2 a 5.

Dr. PRUNES
Estudios en Europa. Jefe de Clínica. Piel, Sífilis, Venéreas. Merced 490, Casilla 2894.

DOCTORA ERNESTINA PEREZ
Se trasladó a Compañía 1289, casi esquina de Teatinos. Consultas: de 2 a 5 P. M.

Dr. LUIS QUINTEROS ENCINA
Médico-Legista. Cirugía, Partos. 1-3. Alameda 239.

Dr. EDUARDO DE RAMON
Cirugía, enfermedades de señoras. Consultas: 1 a 3. Maestranza 340.

Dr. JOEL RODRIGUEZ P.
Estudios en Europa. Medicina, interna, especialmente estómago, intestinos. Rayos X. Consultas: 2-4. Claras 431.

Dr. F. RAYO RIQUELME
Cirugía, ginecología, Sífilis.— Lira 268. Lunes, Miércoles, Viernes, 1-3. Martes, Jueves, Sábado, 5-6.

Dr. FERNANDO ROMERO AGUIRRE
Partos, Enfermedades de señoras. Cirugía.— Catedral 2429.

Dr. CARLOS A. SOMMERS
Consultas: 1 a 3. Agustinas 1876.

Dr. OSVALDO SALAS C.
Catedral 2531. Medicina de adultos y niños. Sífilis. Consultas: 1 a 4 P. M.

Dr. SANTANDER
Medicina interna, estómago, intestinos, rayos X. Laboratorio: Moneda 321

J. SCHWARZENBERG L.
Enfermedades de niños. Consultas de 1-3 P. M. excepto Jueves y Sábado. San Antonio 275. Teléf. Inglés 1344.

Dr. SUAREZ ALVAREZ
Especialmente afecciones de la vista. Agustinas 853. Consultas: 1 a 3.

Dr. STUARDO
Estudios Europa. Enfermedades niños. Consultas: 1-4. Agustinas 1684.

Dr. MANUEL A. TORNERO
Piel, Sífilis y venéreas. Maturana 200. Consultas: 1 a 2 1|2—6-8 P. M.

Dr. TORRES TORRES
Jefe Clínica Prof. Korner. Enfermedades señora, cirugía. Catedral 1249. 3 1|2 a 5.

Dr. UNDURRAGA S.
Corazón, Arterio-esclerosis, Reumatismo. Tratamiento preventivo. Apendicitis.—Agustinas 1230.— Consultas 1 a 3. Teléfono 938.
5768-16-h

Dr. CARLOS UGARTE J.
Medicina interna. Rayos X. Se trasladó. Santo Domingo 518, de 1 1|2 a 3

SIFILIS Y VENEREAS
Dr. Félix Grohnert B. Consultas: 2 a 5.—Moneda 1592.

Dr. P. VALENZUELA LARRAIN
Cirugía General, Ginecología. Consultas: 1 a 3, menos los Viernes. Catedral 2092.

Dr. VARGAS SALCEDO
Cirujano. Consultas: 2 a 4. Teatinos 354. Teléfono 1060.

Dr. ARTURO VALENZUELA R.
Estudios en Europa. Tratamiento sin drogas. Cultura Física. Medicación natural. Santo Domingo 843. Consultas: 2-4.

Dr. G. E. VIDAL S.
Consultas: 4 a 6. Delicias 2646.

Dr. VILLALON
Oculista. Enfermedades de la vista. Estudios en Europa. Domicilio y consultorio. Santo Domingo 606. Consultas: 1-3 1|2.

Dr. ZUÑIGA C.
Partos. Enfermedades de Señoras. Jefe Clínica Obstetricia. Av. España 472. Consultas: 1 a 3. Teléf. 111, Parque.

Dr. WIREN
Oídos, Nariz, Garganta. Claras 471. Consultas: 2-4. **Policlínica:** 8 1|2-11 A. M. Sólo para enfermos escasos recursos.

Dr. WAUGH
606|Medicina interna, venéreas, sí-
914|filis. Reacción Wassermann. Consultas: 2 a 4. Catedral número 188.

DENTISTAS

VICTORINO ALONSO
Dentista. Estudios en Philadelphia. Moneda 1164.

MAURICIO M. BALTIANSKY
Dentista. Cirugía dental. Enfermedades de la boca.—Arturo Prat 935.

Dr. BAHAMONDE INZUNZA
Dentista. Ex-ayudante Clínica Escuela Dental. Extracciones complicadas indoloras. Huérfanos 1353. Regresó.

LUIS R. BERRIOS MENDEZ
GUILLERMO CARTAGENA
ENRIQUE MORENO
Dentistas. Clínica Dental del Dr. Valenzuela B. Huérfanos 1016. Teléfono 1642.

SALVADOR CASTILLO U.
Dentista. Jefe de Clínica de Protesis de la Escuela Dental.—Moneda 1588.

F. CASTRO C.
Dentista. Ayudante Escuela Dental. Especialidad Puentes, Coronas, Estado 250.

GUSTAVO CERDA LOPEZ
Dentista. Cirugía Dental. A. Prat 1548

CLODOMIRO CONTRERAS
Ayudante Clínica Operatoria Escuela Dental. Maestranza 340. Consultas: de 1 a 6.

J. CAMARGO SANGINES
Dentista. Consultas: 2 a 5.—Carmen 82.

J. A. CASTRO OLIVEIRA
R. CASTRO OLIVEIRA
Estado 62.

EDUARDO HOLLSTEIN
Catedral 1787. Consultas: 9 a 12.

A. LENG H.
Ayudante operatoria Escuela Dental. Catedral 1275.

CORIOLANO LARA VALLE
Dentista. Ayudante Escuela Dental. Av. España 86.

MUÑOZ LOBOS Hnos.
Extracciones sin dolor, somnoformo, puentes, honorarios módicos. San Diego 307-448.

PEDRO A. MENDEZ
Estudios en Estados Unidos y Europa. San Antonio 451.

Dr. LUIS PELLISA C.
Especialidad puentes, coronas y planchas. Se trasladó Agustinas 849. Casilla 775.

Dr. CESAR PARDO CORREA
Calle Nataniel 81. 9-11 y 2-5.

Dra. ELVIRA ROSAS S.
Bandera 76.

Dr. JOSE MARIA SAAVEDRA
Especialidad Ortodoncia. Compañía 1458. Teléfono 1518.

RAFAEL URQUIETA S.
Dentista. Trabajos rápidos.—Agustinas 853.

Dr. J. UGARTE DONOSO
Compañía 1470.

FELIX VASSI R.
Puentes, coronas, extracciones sin dolor. Ayudante Escuela Dental. Delicias 868.

ALEJANDRO VALENZUELA DIAZ
Compañía 1731. Ayudante Escuela Dental. Especialidad extracciones somnoformo.

Dr. GUILLERMO VELASCO M.
Estudios Philadelphia. Catedral 1261.

INGENIEROS

ENRIQUE GARCIA FRIAS
Ingeniero Civil. Galería Alessandri 25. 4.o piso.

ALBERTO LARENAS F.
Ingeniero. Claras 162. Casilla 420.

DOMINGO MATTE LARRAIN
Ingeniero Civil. Agustinas 1319.

OFICINA TECNICA
Lorenzo Claro Lastarria, Ingeniero Civil. Morandé 235. Teléfono 1963. Casilla 1491.

ARQUITECTOS

ENRIQUE LAFOURCADE A.
Edificios económicos, chalets modernos, presupuestos detallados, planos. Casilla 715. Compañía 1290.

ENRIQUE TORRES
Oficina: Galería Alessandri 3-A. Teléfono 275 Central.

EDUARDO TASSO
Construcciones, transformaciones y reparaciones. Honorarios 8 o|o. Planos, presupuestos.—Agustinas 1260.

JORGE VIGNEAUX P.
JOSE M. ROJAS G.
Lord Cochrane 171.
5793-17-1

CORREDORES

GUSTAVO A. GANA
202-Bandera-202. Compra-venta de acciones y bonos; contratación de préstamos y conversiones de deudas. Teléfono Inglés 866. Casilla 3456.

CARLOS ROMERO A.
170-Bandera-170. Casilla 2878. Acciones y bonos.

LUIS RAMIREZ SANZ
y AUGUSTO OVALLE CASTILLO
Bandera 51-55. 2511-Teléfono Inglés 2511.

RAIMUNDO URETA E.
Acciones y Bonos. Agustinas 1085. Teléfono 996. Casilla 1245.

FLORENCIO VILLAMIL y Cía.
Acciones y bonos. 1120-Agustinas-1120. 2664-Teléfono Inglés 2664. casilla 878.

COMISIONISTAS

LUIS AYALA C.
Compra-venta de propiedades. Préstamos Hipotecarios. Comisiones en general. Catedral 1131. Ofic. 4.

RUPERTO TAPIA MIRANDA
1150 Agustinas 1150. Corredor en Propiedades y Comisiones en general. Teléfono 1491.

MATRONAS

CLINICA
Ana G. Vargas Barrera.—Partos, enfermedades señoras. Recibe pensionistas. Cochrane 985.

CLINICA PRIVADA DE OBSTETRICIA
Señora Reyes. Matrona Ginecologista. Dormitorios higiénicos. Establecimiento montado según últimos adelantos. Atendido por dos cirujanos especialistas. Recibo enfermas todas partes del país. Curaciones internas. Partos indoloros, absoluta seguridad. Precios módicos. Consultas gratis. Esmeralda 636.

LAURA F. DE GACITUA
Partos, curaciones internas e inyecciones. Precios módicos.—Av. España 264.
5193-31-g

AMELIA GUTIERREZ
Curaciones internas, operaciones. Recibe pensionistas. Santa Rosa 366.

JULIA MORENO
Clínica. Pensionistas. Partos indoloros. Curaciones internas. Coquimbo 1179.

MERCEDES ROJAS
San Diego 932. Recibe enfermas cualquier tiempo. Consultas privadas, precios módicos.

CARMELA TORO G.
Recibe pensionistas. Chacabuco 662.

VARIOS

MASAJE
S. N. Hayashi, médico masagista. Estudios en Tokio. Especialmente enfermedades articulares, musculares. Reumatismo, estitiquez, parálisis. Gimnasia médica. Consultas: 2-4.—Claras 490.

CONSULTORIO FEMENINO DE CULTURA FISICA
Vello.— Extracción segura por señoritas competentes bajo vigilancia médico. Masaje, gimnasia, hidroterapia, electricidad, etc. Trátanse niños mal desarrollados, anemias, estitiquez, reumatismo, obesidad, enfermedades respiratorias, digestivas; defectos pecho, columna vertebral o cara, como cutis seco o grasoso, espinillas, lunares, cicatrices, etc. Masaje de belleza, manual y eléctrico. Santo Domingo 848, entre 21 de Mayo y San Antonio.

ZURCIDOS INVISIBLES
Especialidad virar trajes caballeros. Condor 1158.

FERNANDO POCOGNOLI
Masaje, gimnasia médica. Atiende a domicilio. Consultas: 2 a 4. Rosas 1267.
3627-15-h

MASAJE SUECO
Gimnasia médica, enfermedades articulares, musculares, parálisis, reumatismo, neuralgia, estitiquez, obesidad, mala circulación, etc. Tratamiento científico, desviación espina dorsal. Sólo a señoras y niños.— **Hanna Widen,** titulada en Estocolmo. Claras 46. Consultas: 1 a 3.

INSTITUTO DE BELLEZA
ELVA S. DE TAGLE
Vello. Tratamiento Bizzarnini, extraéelo radicalmente, doy prueba.—Agustinas 1620.

ANTIGUA TINTORERIA FRANCESA
Agustín Chancogne.— Se tiñe y se limpia toda clase de ropa en negro y colores. No tiene sucursales. Moneda 2202.

La Flor de Cabañas
CIGARRILLOS
HABANOS EXTRAFINOS
10-h

STANCHIONS

Aparatos para contener vacas en establo.

Ofrecen

ROBINOVITCH E HIJOS

SANTIAGO -:- HUERFANOS 2653 -:- CASILLA 1234

5342-24-g

Inyección Americana IDEAL

CERTIFICADO

Dr J. S. PALMER

The Cosmopolitan Institute, New York U. S. A.

"Certifico que durante más de dos años he usado la "**Inyección Americana Ideal**" en el tratamiento de las enfermedades de las vías urinarias de ambos sexos en el Instituto a mi cargo, **con resultados sorprendentes, llegando a comprobar que en los casos de gonorreas, este medicamento produce completa mejoría en sólo 3 ó 4 días, siendo curables con la misma eficacia, todos los casos de blenorragias sólo en el doble del tiempo señalado,** según consta de más de 4,000 boletines que existen archivados en este establecimiento. El presente lo doy a solicitud de los fabricantes para los fines que les convengan.—(Firmado).—**Dr. J. S. Palmer**".

¡¡Con un sólo frasco de valor de $ 10 tendrá usted la medicina completa de su enfermedad!!

Botica Bristol, Ahumada 323 y en toda buena botica. Se despachan pedidos postales de provincia, dirigiéndose por carta a la casilla 2111.—Santiago. 5419-28-g.

Crónica policial

Un criminal argentino

EL REO ANGEL BATTILOCCHI

Informamos ayer brevemente sobre la autorización concedida por nuestros tribunales superiores de justicia para que sea entregado a la policía argentina el reo Angel Battilocchi.

Ayer, concluídas las tramitaciones del caso, la Sección de Seguridad hizo entrega del reo al policía argentino señor Tomás A. Limas que se encuentra en esta capital desde el Sábado próximo pasado.

Se había informado que Battilocchi estaba acusado ante los tribunales de Mendoza de un crimen sensacional, ocurrido hace un año y me dio a la fecha.

La extradición del reo parecía tramitarse en la mayor tranquilidad, es decir, sin que el hecho mismo y las causas que la originaron, preocuparan la atención del público santiaguino, curioso siempre ante estas ruidosas manifestaciones de la maldad humana.

Nosotros quisimos ayer precisar algunos antecedentes.

¿Cómo se perpetró el crimen de que se inculpa a Battilocchi? ¿Quién es Battilocchi? ¿Qué piensa acerca de la acusación de que se le hace?

En busca de las expectativas que aprisionan estas preguntas, llegamos ayer tarde a la Sección de Seguridad y solicitamos se nos presentara al policía argentino señor Limas.

Pronto nos fué dable saludarle. Es una persona joven, alta, delgada, no carece de cultura y su espíritu de observación se advierte aún a través de los grandes anteojos negros que le dan a su rostro rapado y de un moreno suave, la característica del policía de profesión.

Nos atendió con amabilidad, contestando a todas nuestras preguntas.

El se ha formado en la policía de Investigaciones de Buenos Aires desde donde pidió su traslado, por motivos de salud, a la policía mendocina.

Nos impuso de que la criminalidad en esos centros de población es bastante numerosa. Y no puede ser en otra forma, si se considera, el movimiento más y más acentuado que se advierte en lo que respecta al tránsito de personas que llegan y a las que pasan por el territorio, aprovechándose de las vías de comunicación a Europa y Chile.

El personal de la policía bonaerense es numeroso; pero apesar de todo tiene bastante trabajo. Hay que estar al tanto de los antecedentes de las muchas personas que pasan y que llegan.

Luego nos habló de ese espíritu que se notaba en los delincuentes argentinos en lo que se refiere a huir hacia Chile.

No hace mucho encontró en la calle a un famoso bandolero cuyas correrías son bien conocidas allá, nos dijo.

El hombre iba en compañía de dos amigos y parece que aquí no inspira desconfianza.

He visto otro, nos agregó, que estafó una gruesa suma en una repartición administrativa argentina y que caminaba en amena charla por una de las calles centrales de esta ciudad. Con este motivo se tomarán algunas medidas, que habrán de encontrar cooperación de parte de las autoridades de ésta, siempre atentas y gentiles en proporcionar su ayuda eficaz y oportuna.

Nos dió las características de estas personas y sus nombres respectivos que silenciamos por motivos fáciles de apreciar.

El señor Limas se encuentra agradecido de las atenciones que se le han ofrecido aquí de parte de sus colegas chilenos especialmente de los jefes de la Sección.

—¿Podríamos, señor Limas conversar con el reo Battilocchi?— le preguntamos, en seguida.

—Si aquí no hay inconvenientes por mi parte...

Momentos después entrábamos a la celda de la Sección que ocupa el reo nombrado.

Es un hombre de unos 35 años de edad, pequeño de estatura y, por el acento de su voz, de nacionalidad italiana.

—¿Ud. conoce la inculpación que se le hace?—le interrogamos.

—Sí, señor, porque al respecto me hicieron en el juzgado largas interrogaciones.

La justicia sufre un error. Yo no soy un delincuente. Sôy hombre de trabajo y en el punto en que se cometió el crimen, tengo toda mi familia.

—Sin embargo se le acusa a Ud. —insinuamos.

—Un señor declara haberme visto próximo al lugar en que ocurrió el hecho; pero el padre de la víctima que se encontraba allí, manifiesta no haber visto, ni reconocido a nadie.

—¿Cuál es el nombre de la víctima?

—Carmelo di Luca, señor.

Era compadre conmigo y nos ligaba además una amistad estrecha.

—¿El hecho sucedió en...

—Barriales, Mendoza, en donde tengo además algunas tierras.

—¿Cuáles son los antecedentes del crimen?

—Le asesinaron— respondió y no quiso continuar.

Yo voy contento, agregó. Creo que allá se hará luz en el suceso y podré obtener mi libertad. Yo no soy un criminal...

Da la idea este hombre de conversar con un inocente, le digimos al señor Limas mientras nos acompañaba hacia la puerta de salida.

Todos son lo mismo, señor, nos respondió sonriendo el agente; pero no crea Ud., en contra de Battilocchi hay cargos, según parece graves y... pero en fin, continuó, allá se habrá de esclarecer todo esto.

En la tarde a las seis la Sección de Seguridad envió a Battilocchi a la Estación Mapocho, cesando desde luego de toda responsabilidad.

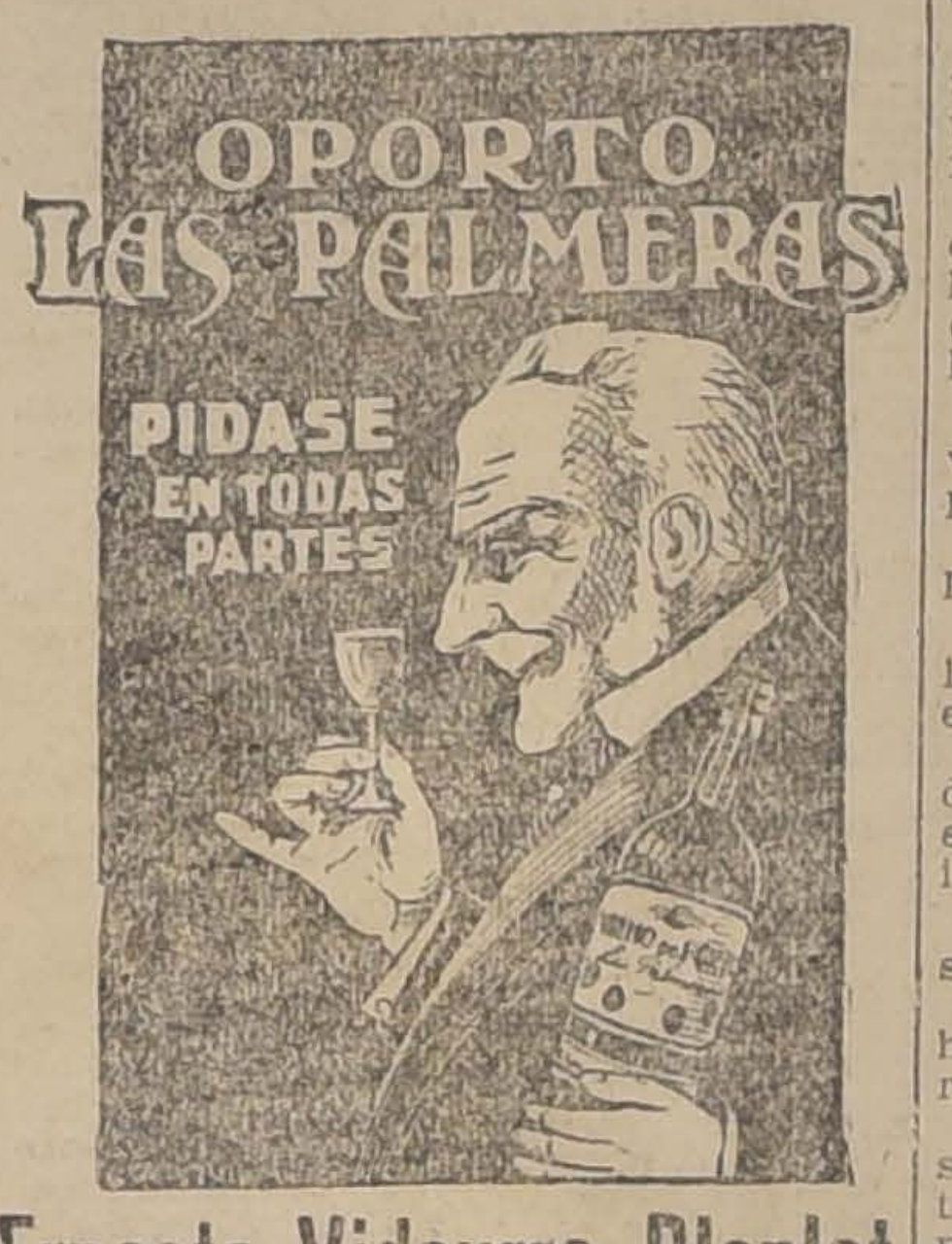

Ernesto Vidaurre Blanlot

Agente General

AGUSTINAS 1084

TELEFONO 380, ESTACION

PLANTACIONES

De la Hacienda "GUINDOS"—AÑO XXII

El catálogo de los árboles y plantas que este antiguo Criadero tiene de venta en el presente año, está a disposición de los interesados y se entrega gratis, o se remite en igual forma a vuelta de correo, solicitándolo a su Agencia en Santiago,

AGUSTINAS 1129

El Criadero presta una esmerada atención a los pedidos que se le hacen, tanto en la prolija clasificación de las variedades cuanto a su buen embalaje y rápido despacho.

Los pedidos de árboles, frutales y forestales y plantas, se atienden exclusivamente en la referida Agencia.

EL AGENTE.

Vidrios Planos

Colocamos y vendemos vidrios de todas clases a los precios más bajos que hay en plaza.

Sírvase pedir presupuestos a esta Casa.

PIMTEIN HNOS.

COMPAÑIA 2015, FRENTE PLAZA BRASIL. — TELEFONO 781

NOTA.—Atiende pedidos de provincias.

Dr. C. VALENCIA C.
DENTISTA

Santo Domingo, 1280.— Ayudante rPotésis Escuela Dental.—Puntualidad y eficiencia.

BOX

Downey - Murray. — El Sábado próximo debe efectuarse en el Teatro Circo Independencia, un match a 15 rounds, entre los campeones Willie Murray y Alberto Downey.

Pocos pugilatos logran interesar tanto al pueblo como el que nos ocupa, pues se trata de ver frente a frente a dos boxeadores hábiles, que no han podido definir superioridad en dos encuentros.

Por el contrario, han reservado para demostrar la similitud de su destreza y la valentía a toda prueba de que está dotado cada uno.

Habrá, como preliminares, dos matches con decisión y guantes chicos.

Las localidades se venden donde Palet y Tarsetti.

Desafío. — Se cita al representante del boxeador Jack Murray, para hoy, a las 11, en "El Mercurio", con el objeto de firmar el contrato de pelea con Calvin Respress.

Academia en el Benjamín Tallman. — Este centro efectuará las siguientes academias, para el Jueves 25 del presente:

Manuel Valencia con José D'Andrea, 5 vueltas y guantes de 4 onzas.

Adán Cornejo con José Puig, ambos de 67 kilos.

"MY LORD"

CIGARRILLOS

HECHOS CON TABACO MARILAND

10-h

-:CARLOS DUVAL:-

CORREDOR DE LA BOLSA DE COMERCIO

ACCIONES — BONOS — ORO

CASILLA 2266 TELÉFONO 1812

BANDERA 57

SOCIABILIDAD OBRERA

Federación Obrera de Chile.—Consejo Federal número 3 de Hojalateros y Gásfiters.— Por resolución de asamblea del Domingo 21 de Julio, se acordó cobrar a los asociados una cuota extraordinaria mensual de cuarenta centavos, con el objeto de formar un fondo destinado a la asistencia médica, para atender a los socios que se enfermen antes de cumplir su noviciado.

El gremio efectuará una velada literario-musical, en la noche del Domingo 11 de Agosto en el local social, Bascuñán Guerrero 542.

Esta fiesta está destinada a presentar oficialmente al premio de hojalateros y gásfiters, ante los gremios de trabajadores organizados en la capital.

Con el objeto de tomar resoluciones tendientes al mayor éxito de esta fiesta, se celebrarán asambleas generales, los Domingos 29 de Julio y 5 de Agosto, en el local y hora de costumbre.

Centro Internacional Obrero de Solidaridad Latino-Americana.—Se cita a sesión de Directorio para tomar acuerdos sobre la fiesta que en homenaje al aniversario de la República del Perú y en honor del delegado de las sociedades obreras de esa República, señor Víctor A. Pujazón, debe celebrar este centro.

Local de reunión: Bascuñán Guerrero número 542, hoy a las 8 1|2 P. M. Se recomienda la asistencia.

Sociedad La Universal.— Cítase a la Comisión de Fiestas, a sesión para hoy Miércoles 24, a las 8 P. M. para tratar varios asuntos que necesitan un pronto despacho.

Al directorio, para el Domingo próximo, a las 9 A. M.

A pedido del señor Aurelio Aguirre y por intermedio del administrador de la casa, se dejó sin efecto la concesión del salón-teatro, para una fiesta de beneficio que se deseaba efectuar el Sábado 27 del presente. El Sábado a las 9 P. M. se efectuará la fiesta social a beneficio de la Sociedad de Pintores Miguel Angel.

El salon-teatro ubicado en Arturo Prat número 1242, se arrienda a sociedades que deseen efectuar sesiones o fiestas, para lo cual pueden dirigirse por carta a la secretaría. Los Domingos de 9 a 12 M. se reune el Cuerpo Directivo de esta sociedad.

La biblioteca atendida por el secretario señor Elías Retamal C. admite cualquier obsequio que se desee hacer para incrementar el buen número de obras con que actualmente cuenta.

Las insignias sociales valen $ 3 y se venden en tesorería.

Hay acuerdo de cobrar una cuota mortuoria de $ 2, la que debe primar a toda otra cuota.

En el teatro de la Sociedad Unión de Artesanos.— Beneficio de su Escuela Nocturna.— El Domingo 28 del presente se efectuará en el teatro-salón de la Sociedad de Artesanos La Unión una hermosa matinée a beneficio de la Escuela Nocturna Fermín Vivaceta, que sostiene esta sociedad en Riquelme 859.

Pronto daremos a conocer el programa.

Centro de Alumnos y ex-Alumnos de la Escuela Nocturna Fermín Vivaceta.— Cítase al directorio a sesió npara el Jueves 25 del presente, hora de costumbre.

Unión Federal de Mueblistas, Carpinteros y Ramos Similares.— Esta sociedad celebró sesión de directorio el 21 del presente y entre otros asuntos acordó:

Elaborar el programa con que se celebrará nuestro primer aniversario, aceptando el concurso de un conferencista de la Sección Propaganda de la Caja de Ahorros y el de una artista conocida del público.

El Sábado quedará terminado el estandarte social, por lo que se ruega cubrir la cuota acordada con ese objeto a los que no la hayan pagado.

Celebrará sesión esta junta hoy Miércoles, reuniéndose el Domingo la junta general.

Unión Gremial de Herreros y Ayudantes.— Este gremio está citado para hoy Miércoles 24, a las 5 1|4 P. M. con espera de 10 minutos. Se recomienda la puntualidad en la hora.

Después de la asamblea dará una conferencia don Efraín Cortez.

El tiempo es oro.— Los operarios y operarias de la Fábrica de Sombreros de los señores Cintolesi de común acuerdo, han formado una sociedad de socorros mutuos denominada El Tiempo es Oro, con el único fin de prestar ayuda mutuamente a sus consocios en los trances difíciles de la vida.

Fué elegido en junta general el siguiente directorio:

Presidente, señor Alejandro Salinas Aldunate; secretario, señor Abelardo Morales Pérez; pro-secretario, señor Alvaro Salinas Aldunate; tesorero, señor Gino Cintolesi; pro-tesorero, señor Manuel Díaz; directores los señores Armando Morales Pérez, Humberto Puggini, Francisco Martínez, Manuel Lavín y Julio Cavieres.

La Fraternal de Relojeros, Joyeros y Grabadores. — El directorio de esta institución ha logrado obtener un hermoso salón situado en San Diego 407, cuya inauguración se efectuará hoy Miércoles 24 con una solemne junta general a las 9 P. M.

Contadores El Adelanto.— En la sesión celebrada el Miércoles 17 del presente, se eligió tesorero en reemplazo del señor Alfaro, siendo elegido el señor Víctor M. García, quien ocupaba la presidencia y en reemplazo de él, como presidente lo fué el señor Clodomiro Martínez.

Además fueron aceptados como socios los señores: Froilán Gallardo, Alberto Flores D., José Moyano, Albino Gamboa, Pedro Núñez, Federico 2.o Berríos, Eneas Silva, Pascual Dibaro y Altamiro López.

Por haber asuntos importantes que tratar, se cita a sesión para hoy Miércoles a las 5 1|2 P. M.

Sociedad La Democracia. — Hoy Miércoles no habrá clase instructiva según acuerdo tomado en la última sesión de directorio; se harán únicamente los días Jueves, para dar facilidades a la clase de estudiantina de hoy Miércoles a las 8 P. M. Se ruega la asistencia.

Sociedad Candelario Núñez de S. M. de Ambos Sexos.— De orden del presidente, cito a junta general ordinaria para el Jueves 25 del presente, para el cambio de directorio. Habrá sesión con el número que asista.

Local: San Diego 1421, a las 8 P. M.

Sociedad Protección de La Mujer. —Por lo avanzado de la hora, no se procedió en la junta general pasada a la elección del nuevo directorio, por lo cual se ruega a las socias asistan el Domingo 28 del presente, a las 2 1|2 P. M., para este objeto.

La sesión se llevará a efecto con el número que asista, por ser última citación.

Círculo Familiar Marcial Martínez.— Este Círculo cita a junta general para el Jueves próximo a las 8 y media P. M., se encarece la asistencia a sesión por haber asuntos urgentísimos y de suma importancia que tratar.

Se invita a esta junta a todas las personas que simpaticen con este Círculo, siempre que llenen los requisitos exigidos.

Centro de Alumnos y ex-Alumnos de la Escuela Nocturna Exequiel Vilches.— Encarecidamente se recomienda a todos los miembros de este Centro estudiantil asistan a la sesión de esta noche, Miércoles 26, a las 9 y media P. M., pues hay que tratar asuntos interesantes sobre subvenciones y aniversario social, rifa y deportes.

NO HAY

CUTIS FEO

Usando los finos polvos de arroz

"Malvaloca"

En caja de madera barnizada, de la **Perfumería "FLORALIA" Madrid.**

Pídanse en todas las buenas Perfumerías, Boticas, Droguerías y Tiendas de la República.

$ 3.80 LA CAJA

5238-31-g

Informaciones Comerciales, Industriales y Agrícolas

SANTIAGO 23 de JULIO de 1918

CAMBIO

El Banco de Chile ha fijado ayer los siguientes cambios:

d/v	Londres	París
90	16 27/32 1 £ $ 14.24.86	190 1/4 1 fr. $ 0.52.56
60	16 25/32 1 £ $ 14.30.17	1.89 1/2 1 fr. $ 0.52.77
30	16 23/32 1 £ $ 14.35.51	1.88 3/4 1 fr. $ 0.52.98
3	16 21/32 1 £ $ 14.40.90	1.88 1 fr. $ 0.53.19

N. York—1 dolar $ 3,02 3/4
1 Nac. Arg. $ 1.35

d/v	Italia	España
90	298 1/4	1.19 1/4
3	295	1.17 3/4

El Banco Español de Chile fijó ayer los siguientes cambios sobre las plazas que se indican:

Plazas	90 d/v	v
Londres...	16 7/8	16 11/16
París.......	189 3/4	187 3/4
Madrid....	119 1/2	118 1/4
New York		302 1/4

Una peseta al cambio de 119 1/2 vale $ 0.83.68 y al cambio de 118 1/4 vale $ 0.84.56

LO QUE VALE UN PESO ORO DE 18 PENIQUES

Al cambio bancario de 16 27|32, un peso oro de 18 d vale $ 1.06.85, moneda corriente.

Como el recargo comercial es de 46.00 por ciento, hay una diferencia con su valor efectivo de 39.15 por ciento.

REVISTA BURSATIL

Acciones de Bancos, Sociedades mineras, Salitreras, Ganaderas y Agrícolas, Petrolíferas, Industriales, Cías. de Seguros, Bonos, Valor de Metales, Ferias, Matadero, etc.

SITUACION GENERAL DEL MERCADO

Hubo un ligero aumento en las ventas de acciones y bastante actividad en las de bonos.

Tendencia

El mercado de acciones estuvo siempre muy revuelto y sobre todo, sumamente sensible, produciéndose en el día numerosas fluctuaciones, pero en general, se notó reacción en los principales valores de especulación.

Los bonos presentaron escasas novedades, manteniendo la mayoría sus cotizaciones.

Acciones que subieron

Mineras.—Oruro, de 18 1|2 a 18 tres cuartos; Curanilahue, de 158 a 158 1|2; Domeyko, de 6 a 6 1|4.

Industriales—Tabacos, de 49 a 49 1|2; Cervecerías Unidas, de 295 a 300.

Acciones que bajaron

Bancos.—Chile, de 213 1|2 a 212; Santiago, de 142 a 134, ex-dividendo de $ 7.

Mineras.—Monte Blanco, de 3 a 2 7|8.

Industriales.—Gas, de 112 a 111; Viña, de 90 a 88 1|2.

TRANSACCIONES, OFERTAS Y DEMANDAS

Bancos

Chile.— Bajaron. Se vendieron 10 a 212, quedando vendedor así.

Nacional.— Solicitaron comprar 10 a 47 1|2 y hubo oferta de venta a igual precio por 100.

Español.—Colocaron 100 acciones a 150, quedando vendedores así y comprador por 20 a 148, ex-dividendo.

Santiago.— Bajaron. Transacciones por 229 a 134, ex-dividendo de $ 7, quedando comprador así por 50.

Popular.—Hubo una operación de 20 a 117, ex-dividendo

Hipotecario.— Pidieron 10 acciones a 520.

Garantizador. —Demanda de 20 acciones a 35.

Sociedades mineras

Llallagua. —Subieron. Solicitaron comprar en la primera rueda a 274.

Caylloma.—Hubo operación por 500 a 7 5|8 y 700 a 7 1|2; quedó demanda a este precio.

Oruro. —Subieron. Vendieron 500 a 18 3|4, quedaron pedidos a 18 3|4 y vendedor a 19.

Oploca.—Hubo comprador por 53 a 82.

Curanilahue.— Subieron. Solicitaron comprar 200 a 158 y ofrecieron vender 100 a 159.

Totoral —Venta de 100 acciones a 8.

Disputada.—Ofrecieron vender 100 a 11 1|2.

Monte Blanco. —Bajaron. Transacción por 700 a 2 7|8 y vendedor a 3.

Domeyko. —Subieron. Después de venderse 100 a 6 1|4, quedó demanda a 6 1|8.

Sociedades Salitreras

Antofagasta. —Pidieron 100 a 119 un cuarto y ofrecieron vender 36 a 120.

Lastenia.—Hubo interés por comprar 200 a 17 1|2.

Sociedades Ganaderas

Fuego.—Hubo interés por comprar 200 a 78 y vendedor por 100 a 79.

Rupanco.—Solicitaron comprar 21 a 37.

Sociedades Industriales

Gas. —Bajaron. Transacciones por 13 a 111 1|2 y a 111 1|4 y 6 a 111, quedando pedidos a 110 1|2.

Cervecerías Unidas.— Subieron. Solicitaron comprar 100 a 300.

Viña.— Bajaron. Comprador por 200 a 88 y vendedor a 90.

Telégrafo Comercial.—Pidieron 30 acciones a 37.

San Bernardo.— Demanda por 7 acciones a 116 y vendedor por 20 a 120.

Malvoa.—Hubo interés por comprar a 15 y ofrecieron vender a 16 y medio.

Tabacos.— Subieron. Colocaron en Valparaíso a 49 1|2.

Sociedades Diversas

Club Hípico. —Subieron. Comprador por 1 acción en 7,700.

Hipódromo. —Ofrecieron vender 1 acción en 1,100.

Compañías de Seguros

Chilena Consolidada— Subieron. Se vendieron 20 a 52 y vendedor por 100 a 54.

La Nacional.—Pidieron 10 acciones 590.

La Industrial.—Demanda por 100 acciones a 29.

Bonos

Caja 8 o|o con 1 o|o.—Se vendieron 21,000 a 100 7|8 y 1,200 a 101, quedaron pedidos a 100 7|8 y vendedor a 101.

Caja 8 o|o.— Subieron. Venta de 2,100 a 101.

Caja 7 o|o con 1 o|o.—Bajaron. Colocaron 10,000 a 95 7|8, 6,000 a 95 3|4 y 10,000 a 95 1|2; quedaron pedidos a este precio.

Caja 6 o|o con 1 o|o.—Transacción de 700 a 94 1|2 y vendedor así por 2,000.

Hipotecario 8 o|o con 1 o|o.—Colocaron 91,000 a 101 y quedó interés por comprar así.

Garantizador 8 o|o.— Subieron. 4,000 a 77, año 1910; 15,000 a 96 1|2, año 1912; 5,000 a 75, año 1913; 7,000 a 74 1|2; 100 a 92; 500 a 88, 24,000 año 1913 a 74 3|4; 32,000 a 74 1|4; y 200 a 98; quedó comprador por 5,000 año 1904 a 90.

Garantizador 7 o|o con 1 o|o.—Solicitaron comprar 2,000 año 1906 a 80 1|2.

Municipalidad Privilegiados de Diciembre.—Venta de 1,000 a 92 1|2, comprador así y vendedor a 93.

RUEDA DE LA BOLSA DE CORREDORES DE VALPARAISO

Primera rueda

Telegrama oficial de la Bolsa de Corredores de Valparaíso, recibido hoy en esta Bolsa de Comercio, a las 11.38 A. M.

600 Tabacos, 49 1|2.

Oro

Vendedor, 44.60.
Comprador, 44.50.

Letras

Vendedor, 16 15|16.
Comprador, 16 31|32.

Segunda rueda

Telegrama oficial de la Bolsa de Corredores de Valparaíso recibido hoy en esta Bolsa de Comercio, a las 3.6 P. M.

5000 Caja 8 o|o, 100 7|8.
1000 Hip. 8 o|o, 101 1|4.
600 Viñas, 88 1|2.

Oro

Vendedor, 46.20.
Comprador, 46.

Letras

Vendedor, 16 7|8.
Comprador, 16 29|32.

ACCIONES Y BONOS

COTIZACIONES DE ULTIMA HORA

ACCIONES DE BANCOS

	Valor pagado	Precio actual
Banco de Chile	$ 100	$ 212
Banco Español de Chile	100	150
Banco Nacional	20	47½
Banco Santiago	100	134
Banco Popular	100	120
Banco Unión Comercial	20	7½
Bco. Hipot. de Chile	200	526
Banco Chileno Garantizador de Valores	100	56
Banco Francés		39½
Banco Italiano	20	4½
Banco Curicó		128
SOCIEDADES GANADERAS		
Tierra del Fuego	£ 1	73
Chile Argentina	1	9⅞
Ñuble y Rupanco	$ 20	39
Gente Grande	£ 1	73
Laguna Blanca	1	76
Agrícola de Vallenar	$ 20	
Aysen	£ 1	80
SOCIEDADES MINERAS		
Llallagua	£ 1	274
Oploca	1	82
Totoral	$ 10	8
Gatico	£ 1	15½
Oruro	$ 20	18¾
Curanilahue	100	158½
Lota y Coronel	£ 10	568
Monte Blanco	" 1	2⅞
Colquiri	$ 5	3½
S. José de Oruro serie A.	£ 1	2½
S. José de Oruro serie B.	1	1
Caylloma	sh 5	7½
Las Vacas	$ 50	4½
Pintados	33	4
Victoria de Lebu	10	8½
San Bartolo	20	8½
Antequera	£ 1	105
Poderosa de Collahuasi	" 5	50
Carbonífera Mañil	$ 50	93
Disputada	$ 25	10
Domeyko	$ 5	6¼
SOCIEDADES SALITRERAS		
Antofagasta	$ 25	119¼
Loa	£ 5	35
El Boquete	5	30
Agua Santa	5	140
Lastenia	1	18
La Unión	$ 20	6
Castilla	20	10
Perseverancia	20	16
SOCIEDADES INDUSTRIALES		
Cía. de Gas de Santiago	$ 20	111
Gas de Valparaíso	50	68
Soc. Austral de Maderas	£ 1	4
Laboratorio Chile	$ 25	88
Electricidad Industrial	50	98
Ref. Az. de V. del Mar	£ 1	88½
Azucarera de Penco	1	141½
Gas Acetileno	$ 50	10
Fábrica de Tejidos	100	250
Maderas Malvoa	20	15½
Chilena de Tabacos	20	49½
Cervecerías Unidas	100	300
Buques y Maderas	50	40
Molinera el Globo	100	70
Cemento el Melón	£ 1	85
Fábricas Unidas Catres	$ 100	75
Transportes Unidos		46
Mercado de la Vega	100	109
Manufacturera de Tejidos		115
Feria Izquierdo	100	80
American Shoe Factory	100	120
COMPAÑIAS DE SEGUROS		
La Germania	$ 25	34
La Nacional	25	625
La América	25	62
La Americana	100	210
La Comercial	20	124
La Española	10	220
La Unión Chilena	50	575
La Italia	100	220
La Internacional	25	100
La Central	25	43
La Francesa	50	150
La Nueva España	75	105
La Alemana	75	22
La Chilena Consolidada	25	51
La Alianza Chilena	25	45
La Franco Chilena	20	38
La Santiago	50	215
La Mapocho	50	115
La Araucania	25	32
La Iberia	62½	60
La Unión Nacional	60	58
SOCIEDADES PETROLIFERAS		
Petróleos del Pacífico	10	0.70
Sud-Americ. de Petróleos	1	0.20
Pacífico Liberadas		2
Patagonia Consolidada		0.60
SOCIEDADES DIVERSAS		
Bolsa de Comercio	1,250	64.00
Club Hípico	500	7.790
Hipódromo Chile	500	950
C. S. A. de Vapores	25	210
F. C. E. San Bernardo	100	117
Telégrafo Comercial	25	38
Telégrafo Nacional	20	16
Tattersall	100	137

BONOS

Caja 6-1 (30 ab. y 31 oct.)	993 1|2
Caja 6-2 (30 en. y 31 oct.)	92
Caja 7-1 (30 en. y 31 ju.)	96
Caja 7-2 (15 en. y 15 ju.)	96 1|2
Caja 8-1 (30 ju. y 31 dic.)	100 7|8
Caja 8-2 (30 ju. y 31 dic)	101
Garant. (30 ju. y 31 dic.)	75 7|8
Garant. 7 (30 ju. y 31 dic.)	74
Garant 8 (30 ju. y 31 dic.)	74 1|4
Hip. 7-2 (31 ma 30 sep.)	97 1|2
Hip. 8-2 (31 ma. 31 sep.)	101
Hip. 8-1 (31 ma. y 31 sep.)	101
Hip. V. 8-1 (30 ju. y 31 dic.)	91 1|2
Municipalid. 8 (Privileg. abr.)	92 3|4
Municipalid. (Privileg.)	91
Caja £ 5 o|o	88 3|4
Municipalid. (Privileg dic.)	92 1|2

COTIZACIONES DEL ESTAÑO

El cablegrama de Londres, recibido por la Bolsa de Comercio anunció nueva alza de 5 libras esterlinas, quedando los precios en 377 libras al contado y 378 a plazo.

TELEGRAMA RECIBIDO DE LA ADMINISTRACION GENERAL DE LLALLAGUA, DE FECHA 22 DE JULIO DE 1918

Producción hasta el día Domingo 21: 20,556 quintales.

Despachado de las minas: 19,957 quintales.

Existencia en bodega en Catavi: 3,893 quintales.

Altura del agua en el muro del tranque: 46.40 metros.

Banco Hipotecario (Valparaíso)

En el mismo período que el anterior, tuvo una utilidad líquida de	$ 146.074.40
que agregada al fondo de dividendos de . .	21.460.47
forma un total disponible de	167.534.87
que distribuye como sigue:	
Repartir un dividendo de $ 5 por acción . .	$ 100,000.00
Gratificaciones . . .	10.012.50
A fondo de reserva, lo prescripto por los estatutos	10,000.00
Fondo de eventualidades	20,000.00
Fondo de dividendos	27.522.37
Fondos para el próximo semestre:	
Capital pagado . . .	$ 2,000,000.00
Fondo de reserva . .	330,000.00
Fondo de eventualidades	168,650.00
Fondo de dividendos	27,522.37
	$ 2 516,172.37

BOLSA DE PRODUCTOS DE SANTIAGO

Operaciones efectuadas en la rueda de hoy

Todos los precios son por quintal métrico, con saco, salvo estipulación contraria

OFERTAS Y DEMANDAS

Trigo candeal

Vendedor trigo candeal, según muestra, a $ 26. en Llay Llay.

Cebada

Vendedor forrajera, vieja, a $ 16, en Llolleo.

Vendedor forrajera nueva, a $ 17 50, en Valparaíso.

Comprador forrajera, nueva, a $ 16.75 en Santiago.

Frejoles

Vendedor caballeros, según muestra, a $ 43, en Santiago, y comprador a $ 40, en estaciones de Teno al norte.

Vendedor bayos, a $ 32, en Camarico.

Pasto

Vendedor 2.o corte, a $ 7.80, en Santiago.

Maíz

Vendedor amarillo, a $ 23, en Melipilla y comprador a $ 22, en Santiago.

Alfalfa

Vendedor alfalfa de Provence cosechada en Polpaico, a $ 260.

Vendedor alfalfa de Huasco, a $ 150.

TRANSACCIONES REGISTRADAS

Trigo candeal

700 sacos de trigo candeal según muestra, a $ 24, en Manantiales.

40 sacos de trigo candeal, según muestra, a $ 24.2, en Santiago.

Papas

500 sacos de papas amarillas, a $ 15.50 en Curicó.

Pasto

8 mil colizas de pasto, 2.o corte, a $ 7.50, a domicilio Santiago.

Cera

5 bultos de cera, a $ 217.33 en Valparaíso.

Granzas

73 sacos de granza de trigo candeal a $ 15, en Pachacama.

Trigo blanco del centro, precio oficial $ 31.50 los cien kilos, sin saco, en Providencia.

PRECIOS CORRIENTES

de la Feria de Animales Avenida Beauchef núm. 997

Terneros de pie, de $ 45 a 60.

Terneros de pie gordos, de $ 65 a 90.

Terneros de 1 año, de $ 120 a 150.

Vaquillas de 1 y medio años, de $ 140 a 170.

Vaquillas de dos años, de $ 140 a 190.

Novillos de 1 y medio años, desde $ 150 a 180.

Novillos de 2 años, de $ 180 a 220.

Vaquillas de 3 años, de $ 180 a 240.

Novillos de 3 años, de $ 200 a 270

Novillos a media gordura, de $ 220 a 280.

Novillos gordos, de $ 320 a 360.

Novillos argentinos, gordos, de $ 420 a 480.

Novillos mestizos, gordos, de $ 340 a 360.

Vacas flacas, de $ 140 a 180.

Vacas a media gordura, de $ 220 a 260.

Vacas gordas, de $ 310 a 350.

Vacas mestizas, gordas, de $ 340 a 360.

Vacas paridas, flacas, de $ 180 a 240.

Vacas paridas, a media gordura, de $ 280 a 320.

Vacas paridas, mestizas, de $ 380 a 400.

Torunos a media gordura, de $ 280 a 350.

Torunos mestizos, gordos, de $ 380 a 400.

Toros, de $ 280 a 320.

Bueyes flacos, de $ 180 a 240.

Bueyes a media gordura, de $ 280 a 360.

Bueyes mestizos, de trabajo, de $ 480 a 560.

Yeguas, de $ 40 a 180.

Caballos de $ 42 a 160.

Mulas, de $ 80 a 130.

Vacas al peso, de 0.68 a 0.76.

Novillos al peso, de 0.70 a 0.82

Bueyes al peso, de 0.70 a 0.79.

MATADERO PUBLICO

Julio 24 de 1918

Encierra para hoy:

	Vacunos	Ovejunos	Cerdos
Entrados	269	701	322
En vara	50		
Suma	319	701	322
Retirados vivos			
Total beneficiados	319	701	322

Terne —28

Julio 23 de 1918

PRECIOS DE LAS CARNES DE AYER

			kilo
Carne buey	1.a clase	$ 1.18	a 1.20
Id.	2.a "	1.12	117
Id.	2.a "	80	1.10
Carne novillo	1.a clase	1.18	1.20
Id	2.a "	1.12	1.17
Id	3.a "	80	1.10
Carne vaca	1.a clase	1.20	1.22
Id.	2.a "	1.13	1.18
Id.	3.a "	80	1.10
Carne cordero	1.a clase	150	1.60
Id.	2.a "	1.20	1.40
Id.	3.a "	80	1.10
Carne oveja	1.a clase		1.20
Id	2.a "	90	110
Id	3.a "	60	80
Carne cabro	1.a clase		1.00
Id.	2.a "	70	90
Id.	3.a "	30	60
Carne cerdo	1.a clase		120
Id.	2.a "	110	115
Id.	3.a	90	100
Grasa en rama	Id	80	100
Sebo de ovejuno	..	60	
Cuero de vacuno, macho		90	100
Id id id hembra		90	100
Id id id ovejuno docena		40	60

EL DEPARTAMENTO DE AVISOS
TELEFONO 3113
Atiende de 9 de la mañana a 10 de la noche.

TARIFA
AVISOS ECONOMICOS
Cada palabra (mínimum 6 palabras por aviso). . . $ 0.05

Descuentos: De 5 a 10 publicaciones seguidas, 5% — De 11 a 20, 10% — De 21 a 30, 15%

1.a COMPAÑIA DE BOMBEROS.— Bomba Santiago.— "Deber y Constancia".— Cita a la Compañía a ejercicio para el Miércoles 24 a las 9 1|2 P. M. Punto de reunión: cuartel.—El Ayudante.

4ème. COMPAGNIE DE POMPIERS. "Pompe France".—Réunion générale pour Mercredi 24 courant à 10 hs. du soir.—Le Secrétaire.

8.a COMPAÑIA DE BOMBEROS.— "La Unión es Fuerza".—De orden competente, cito a la Compañía a la continuación de la sesión ordinaria, para el Miércoles 24 del presente, a las 9 P. M. Informe de la comisión revisora de libros, balance de tesorería y demás a que hubiere lugar.— El secretario.

9.a COMPAÑIA DE BOMBEROS.— Bomba Aniceto Izaga.—Deber y Abnegación.—Cítase a la Compañía a reunión extraordinaria para el Jueves 25 del presente, a las 9.30 P. M. Renuncia de capitán, secretario y maquinista 1.o y elecciones a que hubiere lugar.—El secretario.

12.a COMPAÑIA DE BOMBEROS.— "Chile Excelsior".—Academia general el Jueves 25, a las 9.30 P. M.— El ayudante.

INVENTARIO SOLEMNE. — POR resolución del partidor don Luis Barros B., el 31 del corriente, a las 2 P. M., practicaré el inventario solemne de los bienes pertenecientes a la Sucesión de don José Luis Borgoño M., en Santo Domingo N.o 1277. Santiago, 19 de Julio de 1918. — E. Altamirano, Notario. 30-g

REMATE VOLUNTARIO. — EL 31 del presente, a las 4 P. M., se rematarán ante el árbitro don José D. Gajardo Guzmán, Morandé 244, las propiedades de la sucesión de doña Cecilia Anativia, calle de Echaurren Núms. 162 y 183.
Minimum para la primera: 26 mil pesos.
Minimum para la segunda: 30 mil pesos.
Demás bases y antecedentes, en el estudio del árbitro. 5904-26-g.

EN CASA HONORABLE SIN PENSIONISTA, arriendo magnífica pieza amoblada con o sin pensión. Alameda 227-A. 5971-24-g

AUTOMOVIL DOS ASIENTOS, DE ocasión, perfecto estado, compro. Casilla 1699. — 602326-g

PIEZA CALLE, CON BUENA PENSIÓN. Compañía 2347. — 6022-26-g

CHANCHA FINA ZOVKSHIRE, pesa 120 kilos, nueva, valor 300 pesos, realízase en 150. Tratar Compañía 1041. — 6021-24-g

30,000 PARRAS PINOT, ARRAIGADAS, a 100 pesos mil, véndese chacra El Peumo, camino Barrancas, Resbalón, o Compañía 1041. 6021-24-g

VENDO VESTIDOS SEÑORAS, NIÑITAS, niños, sombreros, sillas chicas. Brasil 33. — 6024-25-g

JARCIA MANILA USADA, SE venden 4,500 kilos. Casilla 538. Valparaíso. — 27-g

COCINERA RECOMENDADA NECESITO. Buen sueldo, poca familia. Moneda 1637. — 6026-27-g

FACHADAS Y TODO TRABAJO pinturas, hago, San Pablo 1958. 6025-27-g

COMPRA - VENTA. — SE VENDE en conjunto o por lotes, con facilidades de pago, la extensa propiedad Mapocho 2618 a 2632, esquina de Cueto. Tiene dos casas habitación independientes, galpones de cinc, gran extensión de terreno. Tratar Santo Domingo 1541, de seis a siete de la tarde. 6006-30-g

SE NECESITA UN PRENSISTA LITÓGRAFO, que sepa transportar. Av. Viel frente Fábrica de Cartuchos. 6005-26-g

DINERO OFREZCO A PROPIETARIOS y comerciantes que lo necesiten, envíen dirección y cantidad. C. S., Casilla 2503. — 6003-24-g

RIFLE MAUSER Y MIL TIROS, vendo. Castro 488. — 6012-24-g

GRAND MOUSSEUX
Protocole
Victor Faure
La Cisterna

VICTOR FAURE remite a domicilio
CHAMPAGNE
únicamente de 8 a 10 años de botella
LA CISTERNA — Estafeta "El Progreso"

Existencia: 150 mil botellas

VENDO MUEBLECITOS PARA tallar o pirograbar, hago clases en casa y domicilio. También enseño pintura y fotominiatura; éste trabajo es muy artístico y fácil de aprender, pueden hacerse retratos o copias de cuadros célebres. San Francisco 155. — 6004-24-g

COCINERA CON RECOMENDACIÓN, se necesita. Molina 1561, Ñuñoa; tratar de 3 a 6. — 6011-26-g

EMPLEADA PARA CUIDAR NIÑO, se necesita con recomendaciones. Moneda 2876. — 6009-25-g

NURSE INGLESA O FRANCESA necesítase para niño solo, de dos años, en casa aliada. Buen sueldo a persona competente. Pedro Valdivia 343. Providencia.—6039-26-g

DE OCASION COMPRO MAQUINA de escribir, usada. Fontecilla 79-B en la mañana. — 6031-24-g

COMPRO BRILLANTES GRANDES o chicos, ya estén sueltos o engastados en alhajas, esmeraldas, záfiros, perlas, toda joya cualquier valor, pago los más subidos precios. Estado 56, primera cuadra por Alameda.

POR LINDOS BRILLANTES O perlas, mayor precio que otros, paga Estado 56.

DIRECCION DE OBRAS PUBLICAS. — Pídense propuestas públicas para la prolongación del Canal del Mauco, hasta el fundo de Quintero, las que se abrirán el 3 de Agosto próximo, a las 3 P. M., en la sala del Director General. Los antecedentes pueden consultarse en la Inspección General de Regadío. Santiago, Julio 23 de 1918. — El Secretario General.

ARRIENDO DEPARTAMENTO con dos piezas con pensión. Echaurren 270. — 6037-28-g

FORD, NUEVO, $ 250 MENSUALES, 18 meses, con hipoteca, vendo. Siglo XX 16-A. — 6036-25-g

EN CASA DE FAMILIA HONORABLE, reducida y sin pensionistas, desearía arrendar una o dos piezas sin muebles, un caballero respetable. Casilla 1460. — 6035-24-g

EMPLEADA, FRANCESA, PARA pieza, poquísima familia. Necesito. Buen sueldo. San Diego 849. 6034-27-g

ELECTRICISTAS COMPETENTES necesítanse Bandera 34. Departamento 2 y 3. — 6032-24-g

CURSOS PARA TELEGRAFISTAS, dibujantes, topógrafos; ayudantes ingeniería, arquitectura, agronomía, por 15 pesos mensuales. Pueden añadirse cinco ramos comercio, idiomas sólo por $ 15 más. Instituto Mercantil, Bandera 287. Prospectos.

SOLO POR $ 30 MENSUALES enséñase contabilidad comercial (o bien: agrícola, bancaria, salitrera, minera, militar, industrial, oro y billetes; de sociedades colectivas; en participación comanditarias o anónimas), aritmética, castellano, inglés, francés, taquigrafía, redacción mercantil, caligrafía, geografía comercial, derecho civil, aduanero y consular; código de comercio, moral y escritura máquina, todos juntos. El primer Instituto de Chile en su género, según la estadística oficial. Enseñanza personal y por correspondencia. Clases mañana, tarde y noche. Instituto Mercantil. Bandera 287, esquina Huérfanos. Fundado en 1904. Teléfono Inglés 273.

CURSOS PARA SEÑORITAS, ESPECIALMENTE atendido por profesora. Enséñase inglés, francés, castellano, redacción mercantil, escritura máquina, caligrafía, piano, dibujo, pintura y moral, solamente por $ 30 mensuales, todos los ramos juntos. Instituto Mercantil, Bandera 287. (Fundado 1904), esquina Huérfanos. Pídase prospectos.

HUEVOS FRESCOS $ 22.00 EL ciento; docena 2.80. Manuel Rodríguez 109. — 6045-24-g

VENDO CANARIOS Y JAULAS para crianza. Alonso Ovalle 1133. 6044-26-g

PLANTILLEROS A MANO NECESITAMOS. American Shoe Factory. Andrés Bello 35. — 6043-25-g

ESCUELA CHAUFFEURS LA ALMAGRO. San Diego 482. Garantiza Carnet cursos teóricos y prácticos, conforme decreto municipal, enseña manejo en el centro. Unica que se recomienda por sus mismos alumnos, facilidades de pagos, aprendiendo en Dodge sabrá manejar todo auto. — 6040-24-g

SEMILLA DE ALFALFA OFREZCO por pequeñas y grandes partidas a precios reducidos. Entrega inmediata. Tratar: Juan Fernández E. Agustinas 818. 5881-24-g

TECHO AMERICANO ACANALADO, $ 3.00 plancha. Arostegui Yaneti. Santiago Manuel Rodríguez 854. 5332-4-h

ANTIGUA CASA HEMETTE. COCINAS económicas, útiles y accesorios, Carmen 315. 5419-6-h

PELUQUERIA PEDRO FUENTES Avisa a su distinguida clientela y al público en general que los seguirá atendiendo en Compañía 1083. — 5821-2-h

La Mejor Máquina
DE ESCRIBIR
es la
"NOISELESS"
Silenciosa, Elegancia
UNIDA A SU DURABILIDAD
BUEN FUNCIONAMIENTO
Agente: CARLOS PEREZ G.
GALERIA ALESSANDRI, Oficina No. 29
Casilla 3855

Teatro Unión Central :: Concert Biograph de Moda

El Cine más cómodo y elegante de Santiago. El único Biógrafo con sus vistas revisadas para familias y con estrenos diarios.

Hoy Miércoles 24 de Julio.—Tarde y Noche:

EL MANDADERO

por GERMAINE WALLIER y SUZANA LE GRET.
Orquesta dirigida por el concertista señor Salinas.

JULIO 24
Santa Cristina
CAMBIO
Banc. 16 27/32 Com. 16 29/32
ORO: 46.00 %

Equivalencias del Cambio

1 £ vale	14.24.86
1 Franco	0.52.56
1 Dólar	3.02¼
1 Peseta	0.83.68
N. Argentino	1.35

A$ 5.90 QUINTAL COKE
Puesto domicilio
OFRECEN
LITOGRAFIA UNION :: Bandera 153
NOGUES y NAVARRO, Galería Alessandri 22
EXPOSICION 40

SOCIEDAD DE INSTRUCCION Primaria de Santiago — En conformidad a lo dispuesto en el artículo 5.o de los Estatutos, se cita a Junta Ordinaria de socios de la institución para el Domingo 28 del presente, a las 3 1|2 P. M., en la Secretaría, San Antonio, 468.
Santiago, 21 de Julio de 1918.— Julio Prado, Secretario. 5894-27-g.

ANATOMIA, TESTUT, CASTELLANO, primer tomo, compro. Santo Domingo 1318. 5961-24-g.

ACADEMIA YOST.— ESTE MES sortearemos cuarenta premios entre nuestros alumnos más aplicados y constantes; libros, plantas, objetos de arte, etc. Matrícula: $ 5.00 mensual. a los pobres: gratis. Pida prospectos. Galería Alessandri 27. 5574-10-h

ENCAJES A BOLILLO. PROFESORA competente, hace clases a domicilio. A. Prat 226. 5981-25-g.

$ 10 MENSUALES, ESCRITURA máquina, taquigrafía, inglés, francés, alemán, castellano, redacción mercantil, dibujo, aritmética. Clases mañana tarde, noche, Instituto Mercantil, Bandera 287. 25-g

Academia de Idiomas

"The Berlitz School of Languages", única Institución de este nombre autorizado y registrado en Chile (no tiene sucursal en Santiago); Secciones anexas para el estudio de Ramos Comerciales, como Contabilidad, etc., etc. Precios módicos. Facilidades de pago.

PENSION, POR NO PODERLA atender por enfermedad, vendo establecida muchos años y escogida clientela. Dan Diego 79. 5702-24-g.

PIEZAS CON PENSION ARRIENDA a extranjeros casa francesa. Claras 774. 5974-26-g.

CASA RESPETABLE RECIEN instalada ofrece piezas y departamento pensión. Arturo Prat 387. 5979-27-g.

DOS SEÑORAS EXTRANJERAS con dos niños desean pensión con pieza, en casa de familia sin pensionistas. Casilla 32. 6001-24-g.

SE NECESITA MOZO CON BUENAS recomendaciones, Huérfanos 2180. 5893-25-g.

COCINERA RECOMENDADA NECESITO. Chiloé 1271. 25-g.

NIÑO INGLES DE 15 AÑOS BUSCA colocación en casa de familia. Casilla 3225. Ejército de Salvación. 5973-24-g.

ARREGLADORES DE CALZADO de charol y color necesitamos. American Shoe Factory. Andrés Bello 35. 5983-25-g.

LLAVERA Y NIÑA ENTENDIDA en costura que cuenten con recomendaciones, necesito, Delicias 1406, de 1 a 3 P. M. 5970-25-g.

Medicina

PREPARADO JUGO VEJETAL, garantizamos cura rápidamente reumatismo. Ventas: Bandera 34, oficina 9. $ 2.50 frasco. 5892-25-g

VIGORICINA, CURA EFICAZMENTE impotencia viril. Tratamiento nuevo. Pedidos a Casilla 3470. 5824-28-g

CURACIONES, LAVADOS, INYECCIONES de toda especie. Rosas 2046. 5781-28-g.

JARABE PECTORAL DE RADAL compuesto. El más seguro para hacer desaparecer radicalmente la tos. Pídase en todas las boticas. Por mayor y menor Daube y Cía. Droguería Francesa.—4369-5-h

COMPRO OCASION CUATRO rieles usados. 8 metros largos. Nataniel N.o 469. 5980-24-g

PIANO EN BUEN ESTADO COMPRO, Neira. Almirante Barroso 23. 24—G.

"BOLETIN DE LAS LEYES" 138 volúmenes, desde 1810 a 1914. Precio: $ 600. Catedral 3172. 5969-24-g.

VENDO AMERICANO MUY BUEN estado con arneses y librea, Monjitas 344. 5978-24-g.

VENDO REJAS PARA JARDIN, San Isidro 642. 5977-26-g.

DESGRANADORA MUY GRANDE a vapor, compro. J. B. Casilla 748. 5976-25-g.

VENDO INSTALACION COMPLETA para modas o sastrería. Informes: San Antonio 514. 25-g

COMPRO DENTADURAS Y DIENTES artificiales usados. Eleuterio Ramírez 1054. — 5717-25-g

ALMACEN POCO CAPITAL, BUENAS ventas, se vende, en barrio Maestranza. Se da a prueba. Datos: Delicias 771 5880-24-g

CASA, HUERFANOS 2360, SE arrienda, desde el 1.o de Agosto, siete piezas y dependencias. 5854-24-g

SE ARRIENDA UN LOCAL CON una o dos piezas. San Diego 264. 5992-25-g.

DIRECION DE OBRAS PUBLICAS.-Pídense propuestas públicas para la construcción del Puente Changaral, en el camino de S. Carlos a S. Nicolás, las que se abrirán el 8 de Agosto a las 2 P. M., en la Inspección General de Puentes y Caminos, donde los interesados pueden consultar los antecedentes.— Santiago, 20 de Julio de 1918. — El Secretario General. 3191-4k.

DIRECCION OBRAS PUBLICAS. —Pídense propuestas públicas para la construcción del malecón de la Escuela Normal de Valdivia, las que se abrirán el 5 de Agosto próximo, a las 3 P. M., en la Inspección General de Hidráulica, donde los interesados pueden consultar los antecedentes. Santiago, 18 de Julio de 1918. — El secretario general.

DIRECCION DE OBRAS PUBLICAS. — Suspéndese hasta nuevo aviso las propuestas públicas pedidas para la construcción de la Escuela de Pirque. — Santiago, 20 de Julio de 1918. — El Secretario General. 27—G.

CENTRO DEMOCRATICO ITALIANO. — Santiago, San Isidro 92.— Fino al 25 del prossimo mesi di Luglio si riceveranno proposte per l'apalto della cantina. Il concorrente dovra essere di nazionalita italiana. Per dati dirigersi alla secretaria, della instituzione, alle ore 9 alle 10 P. M. 3018-30-f.

CONCURSO DE DOÑA GRICELDA Matte de A.—En escrito del perito tasador presentando tasación de la propiedad de Cartagena, cobrando $ 500 por honorarios y pidiendo se tengan por aprobadas si no se objetaren dentro del tercero día, proveyóse: Como se pide.—El secretario. 6029-24-g

POR AUTO DE FECHA TRECE del presente, del señor Juez del Segundo Juzgado Civil de este departamento, don Felipe S. Urzúa, se ha concedido a doña Eduvigis Inocencia Calderón Ramírez, la posesión efectiva de la herencia de doña Beatriz Ramírez Zamorano.—**U. Darrigrandi**, secretario. 6033-29-g

EXTRACTO. — CERTIFICO QUE por escritura ante mí de quince de Julio actual, don León Borie Fages, en unión de un comanditario han formado una sociedad en comandita simple para girar en esta plaza que será el domicilio social, en el ramo de corredores de comercio, y comisionistas, en toda clase de mercaderías, importaciones y exportaciones de mercaderías. La razón social es de "León Borie y Compañía", que será usada por el gestor. El capital social es la suma de cuarenta y cinco mil pesos aportados cuarenta mil pesos por el comanditario y cinco mil pesos por el gestor, ambos en dinero efectivo. La duración de la sociedad es desde el primero de Julio en curso hasta el treinta y uno de Diciembre de mil novecientos veinticinco. —Santiago, 23 de Julio de 1918.—D. Lizana D. —Notario. 6019-28-g

HABILITACION DE EDAD. POR decreto del juez del primer Juzgado, don Isaac Givovich, de 1.o del presente, se ha citado a los parientes, curador y defensor de menores para el 3 de Agosto, a las tres, para que deliberen sobre la habilitación de edad solicitada por don Carlos Dávila Humeres.—Santiago, Julio 23 de 1918.—El secretario. 6020-26-g.

EN EL CONCURSO DE DON GUSTAVO Toro, éste ha solicitado sobreseimiento definitivo, a virtud de haberse desistido del concurso los acreedores según lo expresan en un otrosí de la misma solicitud, se proveyó: "Santiago, 18 de Julio de 1918.—A lo principal y otrosí, con el mérito de los antecedentes, como se pide.—F. Rodríguez.— C. Covarrubias. 5988-2-h.

REMATE.—EL 25 DEL CORRIENTE mes de Julio, a las 4 de la tarde y ante el Notario don Abraham del Río, en su oficina Morandé 226, se venderá en remate público la propiedad ubicada en la Avenida de la Independencia número 1823, perteneciente a la sucesión de doña Gregoria Lavín viuda de Nielsen, por el mínimum de 15 mil pesos. El precio se pagará la mitad al contado y la otra mitad a tres meses plazo. La propiedad está tasada para los efectos del pago de la contribución en 21,800 pesos. Títulos, bases y demás antecedentes en la notaría del señor del Río. 5996-25-g.

INVENTARIO. — POR ACUERDO tomado ante el Arbitro don Pedro Luis González, por los herederos de don Luis Alberto Latorre, practicaré el inventario de sus bienes el 31 del presente a las 10 A. M., en la Secretaría del 4.o Juzgado Civil.
Santiago, Julio 20 de 1918. — José A. Alfonso. 5895-30-g

REMATE.—EL 14 DE AGOSTO, A las 3 P. M., se rematará ante el primer juzgado civil, una propiedad situada en Renca, en la calle Balmaceda, deslinda al N. con propiedad de don Carlos Pozo y de don Samuel Robles; al S., con calle Balmaceda; al Oriente, con predios de doña Enriqueta Aguila y de don Ignacio Núñez, y al Poniente, con predio de don Rolando López. Mínimum: $ 9,260. Bases y antecedentes en la secretaría, juicio Vivanco con Vivanco.—El secretario. 5867-24-g

A SOLICITUD DEL SINDICO provisional del concurso necesario de don Emilio Santos, el 4.o Juzgado de Letras en lo Civil de este departamento ha ordenado—en resolución del 18 del presente— se notifique a los acreedores de don Emilio Santos, sin profesión, (San Ignacio 1132) en extracto y por tres avisos en "El Mercurio", "La Nación" y el correspondiente en el "Diario Oficial", el auto dictado por el mismo Juzgado el 4 del actual, que declaró en concurso necesario a dicho señor, nombró síndico provisional del concurso a don Alejandro Méndez G. de la Huerta (Compañía 1231) y fijó para el 5 de Agosto próximo a las 2 1|2 P. M. la primera junta de acreedores. En conformidad a lo ordenado, se hace la presente notificación a los acreedores que no se han apersonado todavía al concurso.—J. A. Alfonso. 5903-24-g

REMATE.— POR DECRETO DEL 5.o Juzgado civil se ha fijado el tres de Agosto próximo, a la 1 P. M., para que tenga lugar el remate de los sitios números 610, 611, 612 y mitad sur del 613 del Plano de la Población Avenida Matta. Mínimum rebajado: $ 9,333.32. Bases y antecedentes, en Secretaría, juicio Roldán y Cía. con Nemesio Salazar.— El secretario. 5998-26-g.

EXTRACTO. — MARIANO MELO E., notario de Santiago, certifica: que por escritura de hoy corriente en su registro, don Faustino Larrañaga y doña Elvira Hernández, viuda de Larrañaga, ambos de este domicilio, han formado sociedad para girar en esta plaza por el término de tres años, a contar desde el primero del presente, en la explotación de la fábrica de ropa blanca establecida bajo el número cuarenta y dos, altos, en la calle del Estado de esta ciudad, y en los demás negocios concernientes a esa explotación. El capital social es de ciento doce mil ochocientos cincuenta y cinco pesos setenta y seis centavos, que las partes aportan como sigue: cuarenta y dos mil doscientos un pesos quince centavos, don Faustino Larrañaga en mercaderías, y el resto la señora Hernández en mercaderías, maquinaria, instalaciones, etc. La razón social es: "Viuda de Larrañaga e Hijo", la que puede ser usada por cualquiera de los socios, pero la dirección y administración de la sociedad corre a cargo de don Faustino Larrañaga.—Santiago, diez y nueve de Julio de mil novecientos dieciocho.—Mariano Melo E., notario. 5985-27-g.

EXTRACTO. — CERTIFICO QUE por escritura fecha de hoy otorgada ante mí, los señores don Manuel Toral, y don Antonio Toral, comerciantes, de este domicilio, han formado una sociedad comercial colectiva para explotar en esta plaza los dos negocios de tienda de mercaderías surtidas que tienen establecido en esta ciudad denominadas "La Sevillana" y "La Granadina", ubicadas el primero en la calle Exposición número veinte, y el segundo en la misma calle números veinticuatro a veintiseis. La razón o firma social será "Toral Hermanos", que podrán usar ambos socios indistintamente. El capital social es de cincuenta y un mil quinientos treinta y nueve pesos diecisiete centavos, aportados en dinero y mercaderías, como sigue: por don Manuel Toral, $ 47,768.45; y por don Antonio Toral, $ 3,770.72. El término de la sociedad será de seis años, y el domicilio social esta ciudad.—Santiago, a 19 de Julio de 1918.—**Abraham del Río**, Notario. 5946-26-g

INVENTARIO. — EN CONFORMIDAD a lo dispuesto en el artículo 1038 del Código de Procedimiento Civil, se cita a los interesados para proceder a la facción de inventario de los bienes pertenecientes a la sucesión de don Rafael Sotomayor, que en virtud de lo dispuesto por el compromisario partidor de esos bienes don Miguel A. Varas, iniciará el notario don Abraham del Río el Martes 30 del corriente mes de Julio, a las 5 de la tarde en su oficina Morandé 226. 5873-29-g.

REMATE.— ANTE EL JUEZ DEL Primer Juzgado Civil, se rematará el 14 de Agosto próximo a las 3 P. M., la propiedad número 644 de la calle García Reyes, por el mínimum de $ 18,027.00. Bases y antecedentes en la secretaría del Juzgado, expediente Boza con Yáñez.— El secretario. 5902-25-g

FACCION DE INVENTARIO.— POR decreto del Juez señor Ricardo Dueñas, de 17 de Junio pasado, practicaré en mi oficina el 25 del corriente, a las 3 1|2 P. M. el inventario solemne de los bienes de los menores María Teresa y Juan Ulises Elgueta Amengual.—J. A. Alfonso, secretario. 5640-25-g

EXTRACTO. CERTIFICO QUE POR escritura otorgada hoy, ante mí, los señores Guillermo Larios Zavala, Francisco Lacámara Ruiz y Domingo Hernández Zavala, comerciantes de este domicilio, han formado una sociedad colectiva comercial con el objeto de continuar el giro de negocios de la Sociedad Guillermo Larios y Compañía, constituida por escritura de veinte de Julio de mil novecientos catorce extendida también ante mí y que comerciaba en maderas. La razón social es "G. Larios y Compañía" y su uso corresponderá a cada uno de los socios como encargados de la administración de la sociedad. El capital de la sociedad es de un millón cien mil pesos, aportados por los socios en la siguiente forma: el señor Larios, cuatrocientos mil pesos; el señor Lacámara, y el señor Hernández, trescientos cincuenta mil pesos cada uno; estos aportes consisten en el haber que cada uno de los socios tenía en la extinguida sociedad Guillermo Larios y Compañía, con deducción del exceso que entre ese haber que consta del balance de seis de Mayo último y el aporte estipulado existe, el cual exceso será pagado en efectivo por la nueva sociedad. El plazo de la sociedad es de cinco años, a contar desde el 6 de Mayo del presente año y su domicilio esta ciudad.—Santiago, ocho de Julio de mil novecientos dieciocho.—Abraham del Río, notario.—Anotada en el Registro de Comercio, a fs. 342 número 291 de este año.—Santiago, Julio 16 de 1918.—Por el Conservador, según decreto judicial.—Alfonso de la Jara, C. S. 5896-25-g.

TRANSPORTE A DOMICILIO

La Empresa reparte a domicilio en Santiago y Valparaíso bultos de equipajes y carga, siempre que así lo solicite el remitente en la estación de embarques y mediante el pago de un pequeño adicional.

Todos los jefes de Estación están provistos de las tarifas e instrucciones del caso.

Se ruega al público dar cuenta a la Dirección General de cualquiera dificultad que se observe en este servicio.

El Jefe del Departamento de Explotación.

27-f

FOLLETIN (4)

EL DETECTIVE GENIAL

POR
THOMAS W. HANSHEW

—Sí, señor replicó el dueño de la casa, al colocar en la cerradura la llave de la puerta que comunicaba al salón de pinturas con el vestíbulo. Al abrir la puerta, y al alumbrar la estancia con los torrentes de luz que irradiaban cientos de lamparillas eléctricas que iluminaban con vivo resplandor todos los ámbitos del salón, el superintendente lanzó una exclamación de asombro al contemplar el despliegue de las incontables y valiosísimas joyas que estaban arregladas primorosamente sobre varias mesas que se veían atestadas de finísimos cristales con adornos de plata y oro, entremezclados con joyas de inestimable valor. Todo centelleaba bajo los brillantes rayos de las lamparillas que circundaban la corniza del salón y de las que formaban la araña preciosísima, que colocada en el centro de la sala, parecía un enjambre de luces. Extendido bajo los mágicos rayos de luz se destacaba un núcleo de luces reflejadas por varios joyeros y estuches cuajados de pedrería, los que contenían los presentes reales enviados por los altos dignatarios de la Corte del Emperador de Austria, y que el "hombre de los cuarenta semblantes" había prometido robar aquella misma noche.

El superintendente de la policía de investigaciones examinó con rápida mirada esta mágica hacinación de piedras preciosas, y de joyas y estuvo contemplando en silencio aquel conjunto maravilloso, pareciendo saciar su vista ante aquella visión maravillosa.

—Cuán hermoso es todo esto, dijo al fin como hablando consigo mismo. Esto es verdaderamente soberbio; esto es sorprendente, continuó diciendo el detective. No es extraño que este malvado desee arriesgar su libertad para dar un golpe como este. Esta es una tentación muy grande y un cebo de los más apetitosos; pero el pez que ansía tragaros descubrirá demasiado tarde de que hay un anzuelo tras de todo esto en la forma de un hombre. Y ese hombre soy yo. No abandonaré la vigilancia de estas joyas ni un sólo instante, mientras esté en esta casa. Usted, señor, puede ya retirarse a dormir.

Al decir esto el superintendente de los detectives dejó caer hasta el suelo una pesada carpeta que cubría la mesa y se deslizó bajo de ella.

—Ahora, volvió a decir el policial al dueño de la casa, apague las luces y retírese silenciosamente. No vuelva a preocuparse de mí y duerma, si puede conseguirlo.

Pocos instantes después, la luz desaparecía; y al cerrarse la puerta el detective quedó solo cuidando las preciadas joyas. Durante cerca de un cuarto de hora no se pudo percibir ni el más leve rumor; en seguida de improviso el fino oído del detective pudo oir un ligero ruido, que lo hizo retener el aliento y afirmarse en los codos para oir mejor. El sonido provenía del interior de la casa; del mismo vestíbulo en que había dejado apostados a sus hombres. Al escuchar con mayor atención se convenció de que alguien se había aproximado a la puerta de entrada del corredor; en seguida oyó que la cerradura de la puerta giraba; y después sintió un ruido sordo de una lucha silenciosa entre dos hombres; y al fin que uno de ellos ha sido dominado por el otro. Salió entonces el jefe de debajo de la mesa, dió vueltas al surtidor de la luz, abrió la puerta y alcanzó a oir la voz irritada del dueño de la casa, que decía a uno de los detectives: "no se afane tanto por desempeñar su oficio. Sólo he venido aquí a hablar un momento con el señor Narkom". Al verlo el jefe de los detectives, el dueño de la casa aparecía bastante grotesco, vestido con un amplísimo traje de dormir y aferrado de una mano por el puño crispado de uno de los agentes.

—¿Por qué no me dijo usted que era el mismo dueño de la casa? exclamó el decepcionado policial, cuando se convenció de su equivocación.

Cuando le oí venir por el pasadizo, yo estaba seguro de que usted era el hombre que esperábamos; y si usted hubiera luchado conmigo, le hubiera hecho saltar los sesos, tal como si hubieran sido huevos de gallinas.

—Muchas gracias, replicó el viejo, aunque no hay de qué; pero de todas maneras usted debió recordar que antes de que aquel hombre pudiera venir de los altos, debía entrar a la casa por alguna parte. Señor Narkom, siguió diciendo el dueño de la casa, iba a entrar a la cama, cuando recordé que no le había dicho algo que es muy importante. No puedo concebir cómo ha sido posible que haya podido olvidar un dato tan esencial. Creo que es necesario que usted sepa que es posible penetrar a la galería de pinturas sin usar las ventanas y ese camino debe ser resguardado tal como todos los demás.

—¿Dónde está ese camino? dijo el jefe de los detectives. ¿Por qué no me dijo ésto antes? ¿Por qué Narkom, irritado. ¿Se trata acaso de algún marco movible o de alguna puerta secreta, tal como las que se encuentran en las casas antiguas?

Felizmente esta casa no es de construcción antigua, pero a pesar de ser una casa novísima, ofrece una entrada fácil a un asaltante. Un yankee extravagante, tal como tantos, ocupaba esta casa antes de que yo la comprase. Este hombre no podía soportar ni la más suave brisa que soplaba en el otoño; y por esto colocó en el subterráneo uno de aquellos hornos de aire caliente que fabrican en los Estados Unidos. Este horno estaba conectado con un vasto sistema de cañerías que llegaban hasta los distintos departamentos de esta casa. Estos aparatos monstruosos terminaban con una amplia abertura que se había practicado en la muralla; y eran más anchas que el grueso del cuerpo de un hombre fornido. En su extremo tenían un registro que graduaba el grado de calor que debían exhalar. No me preocupé, al ocupar la casa, de hacer extraer aquellos aparatos, ni de hacer cubrir sus extremos con barro o cemento, sino que los hice tapar con papel. Hay allí uno precisamente; y si algún hombre quisiera esconderse en él, podría fácilmente salir cuando quisiese. Me pareció por esto que era necesario que usted supiese dónde se encuentran esas salidas antes que las cosas sigan adelante.

—Naturalmente, repuso el jefe. Señor: ¿por qué no pensó en ésto antes? volvió a decir el superintendente. Es posible que este hombre temible se encuentre ya adentro de esta casa, tenga, muéstreme dónde está ese aparato maldito.

—Está en el subterráneo. Tendremos que bajar por las escaleras que conducen a la cocina; y yo no tengo luz con qué alumbrar el camino.

Aquí hay una linterna, dijo Petrie desatando una de su cinturón, y colocándola en las manos de su superior. Es mejor que vaya usted, señor, inmediatamente, siguió diciendo éste. Deje la puerta de la galería abierta y la luz encendida. Fish y yo quedaremos haciendo la guardia allí en caso que el pícaro se encuentre en uno de esos cañones; y al salir podemos pescarlo antes de que él logre escaparse por una ventana.

—Esa es una buena idea, dijo jefe a su subalterno. Venga, señor, muéstreme el camino, siguió diciendo al dirigirse al dueño de la casa.

—Marchemos con buen cuidado, porque podremos tropezar; y como mis sirvientes son bastante desordenados, han dejado diseminadas las botellas y retortas que uso en mi laboratorio. Sin duda la observación era necesaria, porque un momento después de haber desaparecido tras la puerta, Petrie y sus colegas oyeron un ruido de algo que se despedazaba y caía; y al oir ésto, sonrieron maliciosamente. Evidentemente el peligro del tal horno era muy exagerado por el dueño de la casa, pensaron ellos, porque cuando algunos minutos después volvió a aparecer en la puerta la figura de su jefe, era evidente que no estaba de muy buen humor. Sus facciones estaban contraídas y lanzaba de cuando en cuando algunos juramentos cuando devolvió la linterna a su ayudante Petrie.

—No hay nada allí que valga la pena mirar, dijo al fin el jefe a uno de sus ayudantes.

—Nada, nada, replicó; el viejo me llevó por entre montones de carbón y de pedazos de escombros para satisfacer su insana aprensión. Esos tubos no podían permitir ni la pasada del cuerpo de un niño; y sobre todo tienen un codo que hace imposible hasta la pasada de un gato. ¡Y a ese hombre se le considera como una autoridad en asuntos cerebrales! Ya mandé al viejo a la cama y si. . .

Entonces detuvo su respiración, y al mismo tiempo pudo oirse un acelerado paso de mujer que corría anhelosamente por el corredor y luego divisaron una luz que los hizo levantar la cabeza para ver quién venía desde el piso alto. Por la escalera bajaba la señorita Lorne, con una vela encendida en la mano derecha, en un estado aparente de gran excitación nerviosa, pues sus manos temblaban de espanto. Sus ropas estaban en desorden; sus espléndidos cabellos de oro caían sobre sus espaldas.

El jefe de los detectives la contemplaba extasiado al ver aquella hermosa mujer, tal como si aquella aparición lo hubiese despertado de un sueño. Luego la niña llegó al pié de la escalera, y dando un sordo gemido balbuceó:

—Señor Narkom, ¿qué ruido fué aquel que oí hace un momento? Parecía la lucha de dos hombres; al mismo tiempo que se quebraba algo con gran estrépito. Me vestí lo más ligero que pude y he venido corriendo. ¿Tomaron ya preso a aquel hombre? ¡No me digan que no lo han hecho todavía! ¡Contéstenme en vez de estar mirándome en esa forma! ¿No ven ustedes cuán nerviosa estoy? ¡Cielos! ¿Qué ha sucedido?

—No ha sucedido nada, señorita, repuso uno de los ayudantes; lo mejor que usted puede hacer es irse a descansar encerrada en su pieza. Sólo ha estado aquí hace un momento el dueño de la casa; y el ruido que usted oyó fué el que hice yo cuando lo aferré de la mano al abrir él la puerta de entrada.